

## 【表紙】

【提出書類】	有価証券報告書
【根拠条文】	金融商品取引法第24条第1項
【提出先】	関東財務局長
【提出日】	2022年6月24日
【事業年度】	第182期（自 2021年4月1日 至 2022年3月31日）
【会社名】	日本坩堝株式会社
【英訳名】	Nippon Crucible Co., Ltd.
【代表者の役職氏名】	代表取締役社長 大久保 正志
【本店の所在の場所】	東京都渋谷区恵比寿一丁目21番3号
【電話番号】	03(3443)5551（代表）
【事務連絡者氏名】	常務取締役経理部長 広野 玲緒奈
【最寄りの連絡場所】	東京都渋谷区恵比寿一丁目21番3号
【電話番号】	03(3443)5551（代表）
【事務連絡者氏名】	常務取締役経理部長 広野 玲緒奈
【縦覧に供する場所】	日本坩堝株式会社 大阪支店 （大阪府東大阪市稲田上町一丁目2番22号） 株式会社東京証券取引所 （東京都中央区日本橋兜町2番1号） 当社大阪支店は、会社法第911条第3項第3号に掲げる支店として同項の規定により登記されているものではありませんが、特に便宜をはかるため備え置き、公衆の縦覧に供することといたしました。

## 第一部【企業情報】

### 第1【企業の概況】

#### 1【主要な経営指標等の推移】

##### (1) 連結経営指標等

回次	第178期	第179期	第180期	第181期	第182期
決算年月	2018年3月	2019年3月	2020年3月	2021年3月	2022年3月
売上高 (千円)	9,097,181	9,721,402	9,243,040	7,657,790	8,675,032
経常利益 (千円)	586,153	601,513	412,190	124,975	314,615
親会社株主に帰属する当期純利益 (千円)	387,825	404,594	306,787	117,233	212,302
包括利益 (千円)	493,050	275,106	283,952	287,391	310,563
純資産額 (千円)	4,351,158	4,531,602	4,720,939	4,912,397	5,186,106
総資産額 (千円)	10,996,562	11,307,100	10,926,922	10,704,092	11,077,212
1株当たり純資産額 (円)	643.81	670.53	698.54	730.38	771.08
1株当たり当期純利益金額 (円)	57.38	59.87	45.39	17.43	31.57
潜在株式調整後1株当たり当期純利益金額 (円)	-	-	-	-	-
自己資本比率 (%)	39.6	40.1	43.2	45.9	46.8
自己資本利益率 (%)	9.4	9.1	6.6	2.4	4.2
株価収益率 (倍)	11.7	9.8	9.8	28.6	18.5
営業活動によるキャッシュ・フロー (千円)	738,066	580,435	863,149	965,742	809,421
投資活動によるキャッシュ・フロー (千円)	411,681	492,964	224,488	118,889	192,667
財務活動によるキャッシュ・フロー (千円)	305,269	27,107	347,412	473,725	602,967
現金及び現金同等物の期末残高 (千円)	1,410,677	1,471,545	1,762,293	2,135,399	2,148,806
従業員数 (名)	228	229	238	245	259
(ほか、平均臨時雇用者数)	(54)	(55)	(49)	(47)	(44)

(注) 1 潜在株式調整後1株当たり当期純利益金額については、潜在株式が存在しないため記載しておりません。

2 従業員数は、就業人員を表示しております。

3 2018年10月1日付で普通株式10株につき普通株式1株の割合で株式併合を行っております。第178期の期首に当該株式併合が行われたと仮定し、1株当たり純資産額、1株当たり当期純利益金額を算定しております。

4 第182期の従業員数の増加は、主に日本ピーシーエス株式会社を新たに連結子会社としたためであります。

5 2021年7月1日付で普通株式1株につき5株の割合で株式分割を行っております。第178期の期首に当該株式分割が行われたと仮定し、1株当たり純資産額、1株当たり当期純利益金額を算定しております。

6 「収益認識に関する会計基準」(企業会計基準第29号 2020年3月31日)等を当連結会計年度の期首から適用しており、当連結会計年度末に係る主要な指標等については、当該会計基準を適用した後の指標等となっております。

## (2) 提出会社の経営指標等

回次	第178期	第179期	第180期	第181期	第182期
決算年月	2018年 3 月	2019年 3 月	2020年 3 月	2021年 3 月	2022年 3 月
売上高 (千円)	8,231,524	8,894,764	8,416,883	6,984,016	7,226,615
経常利益 (千円)	459,741	450,124	280,274	88,364	185,203
当期純利益 (千円)	337,358	323,926	242,325	122,977	154,504
資本金 (千円)	704,520	704,520	704,520	704,520	704,520
発行済株式総数 (株)	14,090,400	1,409,040	1,409,040	1,409,040	7,045,200
純資産額 (千円)	3,463,531	3,621,864	3,698,288	3,886,108	4,059,043
総資産額 (千円)	9,449,763	9,769,036	9,345,872	9,214,172	9,201,808
1株当たり純資産額 (円)	512.48	535.92	547.22	577.79	606.51
1株当たり配当額 (円)	7.00	70.00	60.00	30.00	10.00
(内 1株当たり中間配当額)	(-)	(-)	(-)	(-)	(-)
1株当たり当期純利益金額 (円)	49.91	47.93	35.86	18.28	22.97
潜在株式調整後1株当たり当期純利益金額 (円)	-	-	-	-	-
自己資本比率 (%)	36.7	37.1	39.6	42.2	44.1
自己資本利益率 (%)	10.3	9.1	6.6	3.2	3.9
株価収益率 (倍)	13.5	12.2	12.4	27.2	25.5
配当性向 (%)	28.1	29.2	33.5	33.3	44.2
従業員数 (名)	159	161	169	173	165
(ほか、平均臨時雇用者数)	(32)	(31)	(28)	(26)	(24)
株主総利回り (%)	196.6	175.4	138.3	155.4	183.1
(比較指標：配当込みTOPIX) (%)	(115.9)	(110.0)	(99.6)	(141.5)	(144.3)
最高株価 (円)	358	3,140 (354)	2,954	2,658	594
最低株価 (円)	165	2,750 (296)	2,098	2,220	510

(注) 1 潜在株式調整後1株当たり当期純利益金額については、潜在株式が存在しないため記載しておりません。

2 従業員数は、就業人員を表示しております。

3 2018年10月1日付で普通株式10株につき普通株式1株の割合で株式併合を行っています。第178期の期首に当該株式併合が行われたと仮定し、1株当たり純資産額、1株当たり当期純利益金額及び株主総利回りを算定しております。

4 最高株価及び最低株価は東京証券取引所(市場第二部)におけるものであります。第179期の株価については株式併合後の最高株価及び最低株価を記載しており、( )内に株式併合前の最高株価及び最低株価を記載しております。また第182期の株価については、株式分割後の最高株価及び最低株価を記載しております。

5 2021年7月1日付で普通株式1株につき5株の割合で株式分割を行っております。第178期の期首に当該株式分割が行われたと仮定し、1株当たり純資産額、1株当たり当期純利益金額を算定しております。

6 「収益認識に関する会計基準」(企業会計基準第29号 2020年3月31日)等を当事業年度の期首から適用しており、当事業年度末に係る主要な指標等については、当該会計基準を適用した後の指標等となっております。

## 2 【沿革】

1885年 1月	黒鉛坩堝製造の目的をもって大日本坩堝会社開業（当社創業の年）
1896年 4月	合資会社大日本坩堝製造所設立
1906年12月	帝国坩堝株式会社設立（当社設立の年）
1907年 2月	帝国坩堝株式会社を日本坩堝株式会社と改称
1907年 4月	日本坩堝株式会社、合資会社大日本坩堝製造所及び大阪坩堝株式会社の三社合併し、日本坩堝株式会社として発足（資本金20万円）
1919年 3月	大阪工場を新設（東大阪市）
1937年11月	日本耐火器製造株式会社を合併
1944年 5月	井上坩堝株式会社を合併
1946年 4月	御船鉾山鉾業所を新設（愛知県豊田市）
1950年 4月	当社株式を東京証券取引所に上場
1961年12月	中央窯業株式会社を子会社とする（現・連結子会社）
1962年 8月	築炉工機株式会社を買収し、日坩築炉工業株式会社と商号変更して子会社とする
1966年12月	不定形耐火物生産工場として御船工場（現・豊田工場）を新設（愛知県豊田市）
1974年 9月	アジア耐火株式会社を子会社とする（現・連結子会社）
1975年 6月	日坩組運送株式会社（日坩運輸株式会社）を子会社とする
1975年 8月	ドイツに合弁会社RUMICO FEUERFESTE BAUSTOFFE GmbHを設立（現・関連会社）
1998年 2月	第157回定時株主総会において決算期を3月31日に変更
1998年 8月	日坩築炉工業株式会社より営業全部の譲受
2004年 5月	英国モルガナイト クルシブル リミテッド社と共同出資による日本モルガン・クルシブル株式会社を設立
2005年10月	正英工業燃焼設備（上海）有限公司に出資（現、正英日坩工業燃焼設備（上海）有限公司・持分法適用関連会社）
2011年 5月	中国に日坩商貿（上海）有限公司を設立（現・非連結子会社）
2013年 4月	日坩運輸株式会社を合併
2015年12月	日本モルガン・クルシブル株式会社を合併
2017年 4月	S Rホールディングス株式会社を子会社とする。S Rホールディングス株式会社の子会社である眞保炉材工業株式会社（現・連結子会社）が孫会社となる
2017年 6月	眞保炉材工業株式会社を吸収合併存続会社、S Rホールディングス株式会社を吸収合併消滅会社とする吸収合併
2021年 4月	日本ピーシーエス株式会社を子会社化とする（現・連結子会社）

### 3【事業の内容】

当社グループは、当社及び子会社 5 社、関連会社 3 社により構成され、耐火物事業（黒鉛坩堝・定形耐火物及び不定形耐火物の製造販売、鋳物材料の仕入販売）、エンジニアリング事業（各種工業炉の設計施工及び付帯する機器類の販売、築炉工事請負等）、不動産事業（建物・駐車場賃貸、太陽光発電事業）及びその他事業（塗料循環装置事業）を行っております。

当該事業における当社及び子会社、関連会社の位置づけは次のとおりであります。

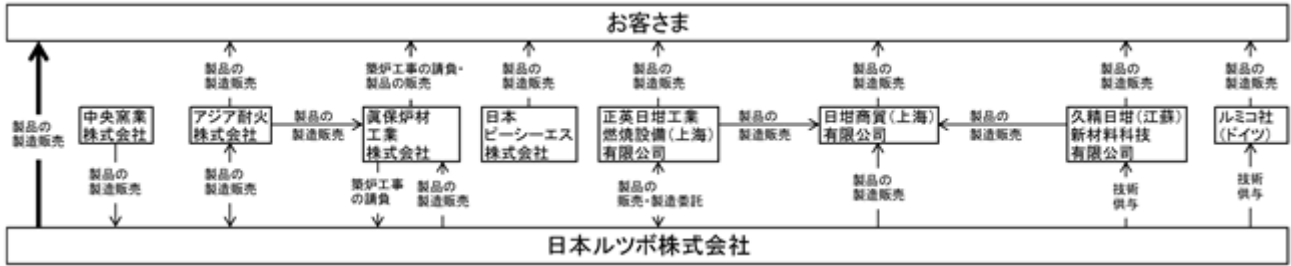

グループ各社の主な事業の内容は次のとおりであります。

#### 1 親会社

日本ルツボ(株).....耐火物事業（黒鉛坩堝・定形耐火物及び不定形耐火物の製造販売、鋳物材料の仕入販売）、エンジニアリング事業（各種工業炉の設計施工及び付帯する機器類の販売）及び不動産事業（建物、駐車場賃貸、太陽光発電事業）

#### 2 連結子会社

中央窯業(株).....耐火物事業（耐火物の製造販売）  
 アジア耐火(株).....耐火物事業（不定形耐火物の製造販売）  
 眞保炉材工業(株).....エンジニアリング事業（築炉工事）  
 日本ピーシーエス(株).....その他事業（塗料循環装置の製造販売）

#### 3 非連結子会社

日坩商貿（上海）有限公司.....耐火物事業（耐火物の販売）

#### 4 持分法適用関連会社

正英日坩工業燃焼設備（上海）有限公司.....エンジニアリング事業（燃焼設備機器の製造販売）  
 久精日坩（江蘇）新材料科技有限公司.....耐火物事業（耐火物の製造販売）

#### 5 持分法非適用関連会社

ルミコ社（ドイツ）.....耐火物事業（不定形耐火物の製造販売）

#### 4【関係会社の状況】

名称	住所	資本金又は出資金	主要な事業の内容	議決権の所有割合 (%)	関係内容
(連結子会社) 中央窯業株式会社	愛知県春日井市	20,000千円	耐火物事業	直接所有 100	当社が製品を全量買取販売しております。 金融機関からの借入に対し債務保証を行っております。 (80,000千円) 役員の兼任6名
アジア耐火株式会社	埼玉県上尾市	30,000千円	耐火物事業	直接所有 100	当社製品の一部外注委託及び同社製品の一部購入販売をしております。 役員の兼任5名
眞保炉材工業株式会社	東京都大田区	30,000千円	エンジニアリング事業	直接所有 100	築炉工事 役員の兼任4名
日本ピーシーエス株式会社	東京都渋谷区	32,000千円	その他事業	直接所有 100	塗料循環装置の製造販売 役員の兼任5名
(持分法適用関連会社) 正英日坩工業燃焼設備(上海)有限公司	中国・上海市	33,726千円	エンジニアリング事業	直接所有 23.0	燃焼設備機器の販売 役員の兼任1名
久精日坩(江蘇)新材料科技有限公司	中国・啓東市	3,130万元	耐火物事業	直接所有 33.5	耐火物の製造販売

(注) 1 「主要な事業の内容」欄には、セグメントの名称を記載しております。

2 上記のうち中央窯業(株)は特定子会社に該当いたします。

3 有価証券届出書又は有価証券報告書を提出している会社はありません。

4 中央窯業株式会社、アジア耐火株式会社、眞保炉材工業株式会社、日本ピーシーエス株式会社は、売上高(連結会社相互間の内部売上高を除く)の連結売上高に占める割合がそれぞれ100分の10以下であるため主要な損益情報等の記載を省略しております。

## 5【従業員の状況】

### (1) 連結会社の状況

2022年3月31日現在

セグメントの名称	従業員数(人)
耐火物	148 (30)
エンジニアリング	46 (4)
不動産事業	- (-)
その他	21 (7)
全社(共通)	44 (3)
合計	259 (44)

- (注) 1 従業員数は、当社グループから当社グループ外への出向者を除き、当社グループ外から当社グループへの出向者を含む就業人員数であります。
- 2 従業員数の(外書)は、臨時従業員の年間平均雇用人数であります。
- 3 全社(共通)は、当社の総務及び経理等の管理部門であります。

### (2) 提出会社の状況

2022年3月31日現在

従業員数(人)	平均年齢(歳)	平均勤続年数(年)	平均年間給与(円)
165 (24)	41.5	13.1	6,151,679

セグメントの名称	従業員数(人)
耐火物	100 (19)
エンジニアリング	21 (2)
不動産事業	- (-)
全社(共通)	44 (3)
合計	165 (24)

- (注) 1 従業員数は、当社から他社への出向者を除き、他社から当社への出向者を含む就業人員数であります。
- 2 従業員数の(外書)は、臨時従業員の年間平均雇用人数であります。
- 3 平均年間給与は、賞与及び基準外賃金を含んでおります。
- 4 全社(共通)は、総務及び経理等の管理部門であります。

### (3) 労働組合の状況

当社グループには、当社の大坂工場(技術部門含む)、豊田工場の従業員により組織され、U Aゼンセン(全国繊維化学食品流通サービス一般労働組合同盟)に所属している労働組合があり、労使間の協調を保ちつつ健全な歩みを続け、今日に至っております。

なお2022年3月31日現在における組合員数は、69人であります。

## 第2【事業の状況】

### 1【経営方針、経営環境及び対処すべき課題等】

#### (1) 経営方針・経営戦略等

##### 経営方針

当社グループは、『創造性豊かな活力に満ちた従業員により、伝統を守りつつ、いかなる時代、いかなる環境にも適合する会社を目指す』ことを経営理念とし、株主をはじめとするすべてのステークホルダーの期待に応え、会社の持続的な成長と中長期的な企業価値向上を経営の最重要課題として取り組んでおります。そのために、内部統制システムの整備・強化を図り、経営の透明性・公平性を確保し、迅速な意思決定により経営の効率性を高めるべく、コーポレートガバナンスの充実を進めております。

現中期経営計画（2020年3月期から2022年3月期）においては、「生産性の向上による確固たる収益基盤の確立」「新製品の開発、海外も含めた新市場・新分野への取り組み強化」を中期的な重点課題として掲げ、経営環境の変化に柔軟に対応しつつ、競争力、収益力、成長力のある企業体質の確立を目指してまいりました。

現中期経営計画の3年間は、コロナ禍による景気低迷を主因に減収減益となりましたが、2022年3月29日に開示いたしました「中期経営計画2024」（2023年3月期から2025年3月期）ではこの減少分をはね返し、更に2019年3月期対比増収となる売上高100億円、経常利益6億円を目指します。

また、現中期経営計画における諸目標については、社内の経営目標として位置付けていたため開示を行っておりませんでした。今後は中期的な経営方針の明確化という観点から目標指標として開示するとともに、適切な経営管理・フォローアップをこれまで以上に的確に行ってまいります。

##### 経営環境に関する認識

当社グループを取り巻く経営環境は、新型コロナウイルス感染症の影響拡大による経済低迷に加え、ウクライナ情勢等による原材料価格の高騰やサプライチェーンの混乱への懸念、円安の急激な進行など、引き続き厳しいものと認識しております。

鑄造市場においては、自動車の国内生産・販売が半導体及び部品の供給不足による前年比減少が継続していることに加え、中長期的には自動車のEV化進展がもたらす広範な影響への的確な対処が最重点課題であります。また、鉄鋼市場においても、世界規模での需給調整等が進むなかで製鉄所の再編が加速しており、当社グループも引き続き大きな影響を受ける見通しであります。

他方、工業炉市場は競合企業は多いものの新規参入の少ないマーケットと認識しており、特に海外市場において拡大余地が十分にあるものと考えております。この分野では、特にカーボンニュートラルに資する製品が求められており、CO2削減をキーワードにした工業炉の開発が最大の課題と考え、当社も積極的に取り組んでおります。また、環境・工事市場は景気変動の影響を受けにくいことから、焼却炉新設・更新は中期的に継続するものと想定しております。足元、廃プラスチック処理の増加等もあって大型の焼却処理施設は高水準の稼働が続いており、メンテナンス工事の需要も引き続き大いに期待できる見込みであります。

##### 中長期の経営戦略

2022年度を初年度とする3か年の「中期経営計画2024～Crucible 3R」（2023年3月期から2025年3月期）を策定し、2022年3月29日に開示しております。

(<https://www.rutsubo.com/ir/images/pdf/mid-term2022.pdf>)

「中期経営計画2024」の策定に当たっては、長期的な視点で当社グループを取り巻く経営環境を想定し、持続的に企業価値を創造していくための経営課題について、十分な時間をかけて討議いたしました。

当社グループの経営理念を踏まえた「長期ビジョン」として、「22世紀へ、躍進するNIKKAN～創業1885年、『4世紀をつなぐ企業』を目指して」を掲げております。また、長期ビジョンに基づく約20年後の到達目標として、「2040年に連結経常利益20億円（売上高200億円、経常利益率10%以上）」を設定し、当社グループの「コア・コンピタンス（核となる強み）」である『耐火物・サービスに関する総合的なソリューション提供力』を最大限に活かして実現を目指します。

この長期ビジョンと2040年の到達目標を全社・全員で共有するとともに、バックカastingの手法も用いて3年間の位置づけを整理し、Rebirth（再生）、Re-create（価値の再創造）、Reconstruct（事業構造の再構築）という3つのRをキーワードとした中期経営計画としております。この3年間における基礎固めと3つのRの進展をベースに、次期「中期経営計画2027」での飛躍へと繋げてまいります。

「中期経営計画2024」の到達目標は、2024年度連結経常利益6億円（売上高100億円、経常利益率6%以上）としておりますが、その実現に向けた経営戦略については、以下の通り4つの視点で整理しております。

財務戦略の基本は、安定的な財務体質の維持と高い資本効率の追求を軸として、持続的な企業価値向上を意識した経営資源配分を行うこととあります。具体的には、営業キャッシュフローを安定的に積み上げて戦略的な設備・研究開発投資を行うとともに、経営環境を踏まえた機動的な資本政策を実施し、適正水準の利益配当を継続いたします。

第2の視点、到達目標達成に向けた最大のキーファクターである顧客満足向上戦略は、「常に顧客に寄り添い、情報を発信しニーズに応えることを通じて、顧客から全幅の信頼を受け続ける会社を目指す」ということとあります。



具体的には、顧客への的確なクイックレスポンスを継続し、情報共有化・分析を通じた製品満足度の改善を進めるとともに、技術・営業面でのサービス水準の飛躍的向上を図ります。また、海外の重点エリアにおいて、生産・営業の両面で積極的に展開いたします。

第3の視点は、業務生産性の向上に関する戦略であります。顧客の満足度を高め、業績の向上を通じてステークホルダーの期待に応えるべく、あらゆるビジネス・プロセスの生産性において同業他社比秀でた状態の実現を目指します。特に、サステナビリティに積極的に取組み、カーボンニュートラルに貢献する先進的でユニークな製品・技術の開発を進めます。また、部門・部署間の連携・対話を一段と促進し、営業・技術・生産・管理の各業務の生産性を大幅に向上させてまいります。

以上の経営戦略の土台となる組織活性化戦略の基本方針は、「役職員全員が、当社グループで働いていることを、大切な人たちに胸を張って誇りを持って語れる会社であり続けること」であります。具体的には、新規事業創出力・先見の対応力を組織全体で強化するとともに、基礎研究や革新的技術開発において大きな成果を生み出し得る人財の育成を抜本的に進め、これらをベースにグループ会社全体での相乗効果がこれまで以上に発揮される施策を推進いたします。また、エンゲージメント・サーベイを効果的に活用し、組織マネジメントのレベルアップ等を通じて、より働き甲斐があり心理的安全性が十分に確保された組織風土・企業文化への変革を進めてまいります。

#### 年度運営方針、基本戦略

183期（2023年3月期）の年度運営方針は、「新中期経営計画の完遂に向けたスタート、全員（役職員、嘱託、派遣、すべての仲間）で目標達成」であります。

基本課題として、「業績の伸展、財務の強化」「顧客満足度の飛躍的改善」「業務の生産性向上」「組織・人財の活性化」を掲げ、連結収益の拡大、利益率の改善、戦略的な経営資源配分、顧客に寄り添い全幅の信頼を得る活動・業務の実践、一人・単位時間当たりの成果増大、部署間の真摯な対話の拡充、全員が誇りを持てる働き甲斐のある職場風土創り等を進めます。

具体的には、付加価値の高い製品の開発・製造、サービスの提供に努め、新規顧客の開拓、工事への取組拡充、海外展開等を進めるとともに、製造原価の低減、販売費・一般管理費の削減に注力してまいります。特に営業利益率の向上に重点を置いて、グループ全社・全員が一体となって取り組んでまいります。

183期の基本戦略については、戦略企画室を軸とした経営企画・戦略立案・新事業創出機能の強化、中期経営計画の実効的なフォローアップ等に加え、各部門において以下の通り推進いたします。

国内営業部門は、長年の実績を活かして引き続きお客さまの安定操業に貢献していくことを柱に、既存のお客さまとの深化・取引拡充に取り組み、新市場・新分野のお客さまの開拓を強化いたします。各営業員がこれまで以上にお客さまの事業内容や経営課題をよく知る努力を積み重ね、当社グループの強みであるきめ細かなサービスを提供し続けることで、お客さまの満足度を一段と高めてまいります。また、そうした観点から、新たな営業管理指標を導入し、営業員の対応力強化を進めてまいります。

海外営業部門は、重点地域に製造・販売・メンテナンス拠点を確立して市場深耕を進め、海外における売上・営業利益のウエイトを拡充いたします。具体的には、アジア地域での現地生産化によるコスト競争力向上、技術ライセンス先との取引拡充、代理店との連携強化等を積極的に推進してまいります。また、2021年12月に中国江蘇省に設立した合弁会社「久精日坩（江蘇）新材料科技有限公司」が、2022年4月より新会社としての創業を開始いたしました。当社の技術供与先から工場、人財、販売網を引継ぎ、当社より総経理を派遣するとともに当社基準の生産・品質管理を導入してスタートしており、今期以降、連結業績への寄与を期待しております。

技術部門は、豊富な製品群、蓄積技術、特徴ある製造・研究設備の裏付けのもと、技術対応力と製品開発力を向上させ、顧客対応力および環境変化対応力を一段と強化いたします。具体的には、顧客ニーズやクレーム最小化に向けた取組成果等の指標化、各種技術対応活動の分析を通じた技術力強化により、顧客満足度の大幅向上を目指します。また、CO2削減をキーワードにした新製品開発、オンリーワン製品の開発、戦略企画室と連携した将来を見据えた研究開発への取組を強化するとともに、知的財産、基礎研究への重点投資を進めてまいります。

生産部門は、品質の維持・向上、安全の最重視を基本に据え、製造原価計算の精緻化、製造工程管理のレベルアップ等を通じて生産性向上を図るとともに、製造設備の保守・更新の一層の適正化を行ってまいります。また、原材料価格の高騰・高止まりへの的確な対応、燃料費等の諸費用の低減、自社工場におけるカーボンニュートラルへの取組等を進めます。

管理部門は、エンゲージメントに係る諸施策の積極展開を最大の眼目として、有為な人財の採用継続、適材適所の人事運営、教育研修の拡充等による人財開発・育成を一段と進めるとともに、「働き方改革」の更なる推進、リスク管理の高度化、コンプライアンス意識の更なる向上、管理会計の拡充等の経営管理高度化、IT領域拡大への対応強化、法令・制度改正への的確な対応等に、精力的に取り組んでまいります。

#### セグメントごとの事業戦略

当社グループは、子会社・関連会社を含めた全事業を、耐火物事業、エンジニアリング事業、不動産事業、その他事業の4つのセグメントに区分しております。耐火物事業は鋳造市場向け事業と鉄鋼市場向け事業とに、またエンジニアリング事業は工業炉市場向け事業と環境・工事市場向け事業とに、それぞれ区分しております。日本ピーシーエス株式会社の塗料循環装置等に関する事業は、その他事業のセグメントとしております。

当社グループの耐火物事業は、一定分野に限定することなく、多種多様な製品群により広範なお客さまのニーズに的確にお応えしていることから、分野ごとに競合企業が異なるという特徴を有しております。各分野において優れた技術力を持った競合企業と切磋琢磨を続けながら、また当社グループの強みである営業・技術両面での総合的なソリューション提供力を存分に活かしながら、今後もこの事業における競争優位を確保できるよう努めてまいります。

最大のウエイトを占める鑄造事業の基本戦略は、「主要市場として、顧客動向の分析と的確な対応を徹底、自動車産業の大変革に先手を打ち、鑄造業界の更なる発展に貢献」であります。

主な取引先である自動車関連産業におけるシェアの維持・拡大のため、お客さまから「ファーストコール」をいただくための信頼構築に努めるとともに、省エネ・断熱・脱炭素ニーズに対応した新製品「LITETEX」「エレマックス」等の新製品の拡販を進めてまいります。また、電子デバイス分野等に対応した金属粉末溶解市場への展開、自動車のEV化に適応した誘導炉市場向け製品の拡販、環境問題に適合した省エネ耐火物の開発と販路拡大も積極的に行っております。主力製品である定形耐火物は、当業界で最新・最大の成形設備「CIP（冷間等方圧プレス）」により、例えば高圧縮ルツボ、大型ルツボ等の高付加価値製品を効率的に製造できるという大きな特長を有しております。

鉄鋼事業の基本戦略は、「設備再編等により変化する国内市場でのシェアを死守しつつ、海外市場における一層の取引拡充に向けて新技術確立」であります。

国内市場については、製鉄所の再編加速、高炉から電炉へのシフト進展等の影響から当面は業容縮小を余儀なくされることとなりますが、高い技術力により継続的に安定耐用に貢献してきた実績、スピーディーできめ細かな対応力をベースに、シェアの維持と利益率向上に努めてまいります。海外市場については、易乾燥性樋材、環境規制物質未使用樋材などの新技術の開発を進めるとともに、海外の技術提供先に適応する営業体制の確立、海外での技術指導が可能な人財の増強により、ロイヤリティ収入の更なる拡大を図ってまいります。

第2のセグメントであるエンジニアリング事業については、「中期経営計画2024」において、長期ビジョンの実現に向けた事業構造（ポートフォリオ）の再構築を進めていくうえで極めて重要な分野として位置付けており、今後、人財を大幅に増強いたします。

エンジニアリング事業の柱の一つである工業炉事業の基本戦略は、「顧客のCO2削減、作業負荷軽減に貢献する工業炉開発を推進し、先進ビジュアルパネルを活用して作業の安全と高効率化を追求」であります。

この事業では、炉内の酸化物発生を大幅に抑えることができる新たなコンセプトの溶解兼保持炉としてお客さまから高評価をいただいております「フリーダム」の拡販に加え、アルミ市場向け溶解兼保持炉「MK炉」「NM炉」、および炉修工事の受注拡大を引き続き進めてまいります。海外についても、これまで拡大してきたアジアに加え、伸長著しい北米を重点マーケットとして、市場ニーズに即した製品開発、日系企業を中心とした営業活動強化により、積極的な展開を図ってまいります。

この事業における当社グループの強みは、汎用的な製品だけではなく、お客さまの製造ラインに合わせて最適にカスタマイズした製品を設計・製造できること、設置後のメンテナンスも一貫して対応できることであります。工業炉開発の技術者が鑄造分野等の技術者との連携を一段と強化することで、カーボンニュートラルに適応した製品群の開発が加速されてきており、IoT技術を活用した新機能の開発・展開も含め、上記の強みをこれまで以上に活かした事業拡大を進めます。

エンジニアリング事業のもう一つの柱である環境・工事事業の基本戦略は、「人財拡充による対応力強化と時短に繋がる製品・サービスの提供を通じて顧客ニーズに適応し、取扱工事を大幅に拡大」であります。

民間事業者および自治体の設備投資動向を的確に捉え、焼却炉、誘導炉、各種工業炉のメンテナンス工事を中心とした受注拡大に取り組みます。具体的には、高接着性・速硬性・高強度・易乾燥性という特性を有する「クイックセッター」の拡販、当社の独自性を発揮した時短工法への取組強化などを通じて、設備工事ニーズに対する質の高いサービスの提供を進めます。特に、民間産廃市場では焼却炉の中大型化傾向が続くなかで大型工事事件の増加が見込まれることから、人財の採用・育成、協力会社との連携など経営資源を重点的に投入いたします。また、2017年4月に連結子会社化した眞保炉材工業株式会社とのシナジー拡充を更に進めるとともに、大手プラントメーカーとの取引拡大にも一段と積極的に取り組んでまいります。

第3のセグメントである不動産事業では、本社ビルの賃貸と豊田工場の太陽光発電に加え、2017年4月より開始した大阪倉庫の賃貸により、引き続き安定的な収益確保に努めるとともに、遊休不動産の有効活用を進めてまいります。

第4に、その他の事業として、2021年4月に連結子会社化した日本ピーシーエス株式会社とのシナジー拡充を進めてまいります。日本ピーシーエス株式会社は、主に自動車関連向け塗装工程に係る自動省力機、塗料循環装置の設計製造を手掛け、取引先との強固な信頼関係をベースに、卓越した技術力をもって事業を行なっております。技術・ノウハウ等を共有することで自動車関連メーカー等との取引拡充を展望するとともに、工業炉事業においても設計技術の融合等を通じて新製品の開発を一段と加速いたします。

また、新規事業の拡充も当社グループの最重要経営課題の一つであります。地球温暖化、資源問題など経営環境に関する中長期の予測・展望も踏まえながら、金属溶解以外の業界への耐火物供給、業務提携やM&Aを通じた事業多角化の推進等により、「次の1世紀を支える新規事業」を創出してまいります。

## サステナビリティへの取組

当社グループは、サステナビリティ基本方針として、「企業理念・社是に基づき、環境・社会面の要請・ニーズと経済的リターンを両立させ、長期的な視点に立った取組を通じて企業価値を高めていく」と定めております。この基本方針のもと、カーボンニュートラルに取り組むお客さまに貢献する製品の開発を進め、当社グループ自身も製造過程における取組等を強化いたします。加えて、ESG/SDGsに関する取組として、ダイバーシティへの取組、労働環境の改善、地域貢献、取締役会の活性化等を進めてまいります。

取組方針・取組内容は、以下の通りであります。

第一に、様々な社会課題、特に事業における環境保全の重要性を認識し、脱炭素や資源有効活用に積極的に取り組んでまいります。具体的には、豊田工場での太陽光発電、トンネル窯の効率性向上、生産工程でのリサイクル処理、エネルギー消費原単位の低減、照明設備のLED化等であります。

第二に、お客さま、株主・投資家、社員などステークホルダーとのコミュニケーションを通して、相互理解に努め、共存共栄を図ります。地域の祭礼への寄付や広場提供、子供110番などの地域安全活動、小中学校からの社会科見学受入等も継続してまいります。

第三に、お客さまに安心・安全に使用していただける高付加価値な製品・サービスを通して、総合的なソリューションを提供いたします。具体的には、アルミ保持炉の電化、各種レンガ類の不焼成化、易乾燥性樋材の開発等であります。

第四に、人権を尊重し安全と健康を第一に、労働環境の維持・改善に努めます。具体的には、生産現場の省力化・環境改善、エンゲージメント・サーベイの実施等であります。

第五に、障壁を設けることなく多様性を受け入れ、個性を認め合い尊重しあう「るつぽ」となり、その「るつぽ」から新しい価値を創造いたします。具体的には、高齢者雇用への取組、女性活躍の推進、障がい者雇用の拡充等であります。

第六に、企業活動を推進するうえで必須条件となるコンプライアンスやリスクマネジメントに継続して取り組みます。具体的には、取締役会の実効性向上、コンプライアンス研修の拡充等であります。

## (2) 優先的に対処すべき事業上及び財務上の課題

前述の通り、当社グループを取り巻く経営環境は、新型コロナウイルス感染症の影響拡大による経済低迷に加え、ウクライナ情勢等による原材料価格の高騰やサプライチェーンの混乱への懸念、円安の急激な進行など、引き続き厳しいものと認識しております。特に、主要取引先である自動車関連産業における生産・販売の回復の遅れ、鉄鋼業界における製鉄所再編の加速については、優先的に対処すべき事業上の課題と認識しております。また、自動車のEV化進展に伴う中長期的な影響についても、今後重点的な対処が不可欠な事業上の課題であります。

当社グループとしては、このような市場構造の変化に対して、『創造性豊かな活力に満ちた役職員により、伝統を守りつつ、いかなる時代、いかなる環境にも適合する』との経営理念を改めて全員が共有し、創業137年の歴史を刻む中で培ってきた柔軟な対応力を発揮して、更なる成長を力強く目指してまいります。

「中期経営計画2024」においては、この経営理念を踏まえた「長期ビジョン」として、「22世紀へ、躍進するNIKKAN ~創業1885年、『4世紀をつなぐ企業』を目指して」を掲げ、約20年後の到達目標「2040年に連結経常利益20億円」を設定しており、当社グループの「コア・コンピタンス(核となる強み)」である『耐火物・サービスに関する総合的なソリューション提供力』を最大限に活かしてこの目標の実現を目指します。

グループ全社・全員が一丸となって「中期経営計画2024」を完遂することこそが、上記の事業上の課題への対処と考えております。

なお、182期は厳しい経営環境が続く中で前期比増収増益の決算となるなど、引き続き健全な財務体質を維持しており、特筆すべき財務上の課題はありません。

「(1) 財務戦略」に記載の通り、安定的な財務体質の維持と高い資本効率の追求を軸として、持続的な企業価値向上を意識した経営資源配分を行ってまいります。具体的には、営業キャッシュフローを安定的に積み上げて戦略的な設備・研究開発投資を行うとともに、経営環境を踏まえた機動的な資本政策を実施し、適正水準の利益配当を継続いたします。

## (3) 経営上の目標の達成状況を判断するための客観的な指標等

現中期経営計画(2020年3月期から2022年3月期)においては、連結ROE、連結売上高営業利益率、連結売上高販管費率の最終年度目標を掲げておりましたが、いずれの目標についても未達となっております。具体的には、連結ROE

は4.2%（計画比 5.4ポイント）、連結売上高営業利益率は3.0%（計画比 4.4ポイント）、連結売上高販管費率は25.1%（計画比 5.2ポイント）であります。

「中期経営計画2024」においては、最終2024年度の目標として、連結売上高100億円、連結経常利益6億円、連結ROE8.0%を掲げております。この目標の達成状況については、各年度において達否要因の分析など経営管理・フォローアップを的確に行うとともに、適切に開示してまいります。

## 2【事業等のリスク】

有価証券報告書に記載した事業の状況、経理の状況などに関する事項のうち、投資者の判断に重要な影響を及ぼす可能性のある事項には、以下のようなものがあると考えております。ただし、以下に記載したリスクは当社グループに関するすべてのリスクを網羅したのではなく、記載したリスク以外のリスクも存在します。

当社グループでは、戦略・事業遂行上のリスクや重大な危機に転ずる可能性のあるリスクを「リスク管理・コンプライアンス委員会」にて把握し、グループ重要リスクとして整理することとしております。リスクを適切に管理・統制するとともに、危機に転ずるリスクの顕在化を可能な限り防止し、危機に転じた場合はその影響を最小限に留めるなど、的確なリスクマネジメントを行っております。なお、文中における将来に関する事項は、当期末現在において当社グループが判断したものであります。

なお、ウクライナをめぐる現下の国際情勢については、当社グループとしても十分に注視しております。ウクライナ、ロシアとの輸出入取引がないことから、業績への直接的な影響はありませんが、原材料価格への波及、為替相場等の市場動向など間接的な影響はあると考えております。この点は「(6)原材料の調達・価格動向」に記述の通りであります。

### (1) 自動車のEV化について

鑄造市場は、当社グループにおける最大の事業分野であり、鑄造事業・工業炉事業を合わせて、当連結会計年度では売上高の55.7%を占めております。その鑄造市場の約9割が自動車業界向けであります。自動車業界においては、近年着実にEV化が進展しつつあり、環境対応車のシェアが大幅に高まっていくと予測されております。EV化によりエンジンをはじめ鑄造部品の構造が大きく変わっていくものと思われ、当社グループの業績にも影響を及ぼす可能性があります。

こうした状況を踏まえ、当社グループとしては、環境対応、軽量化に伴う部品構成の変容等に関する分析を進めるとともに、自動車メーカーの内製部門と主要部品メーカーの生産設備統合の流れが加速する予測なども含め、お客さまの動向を注視してまいります。国内においては、当面、純EV/FCVよりHEV、PHEV、M-HEVが中心となる見通しであることから、特にアルミ部品の需要への対応が重要と考えており、国内の自動車生産台数の増減（景気動向）を見据えて、製品・サービス（耐火物製品、工業炉製品、メンテナンス・サービス、部材の仕入販売）を適合させてまいります。

### (2) 鉄鋼事業について

鉄鋼事業は、当連結会計年度では売上高の9.8%を占めておりますが、鉄鋼業界において需要減等を理由とした製鉄所再編、設備縮減の動きが続いており、当社グループの業績にも大きな影響を及ぼす可能性があります。

この影響を最小限に留めるべく、国内市場においては、高い技術力により継続的に安定耐用に貢献してきた実績、スピーディーできめ細かな対応力をベースに、シェアの維持と利益率向上に努めてまいります。また、海外市場において、易乾燥性樋材などの新技術の開発を進めるとともに、海外の技術提供先に適応する営業体制の確立等により、ロイヤリティ収入の更なる拡大を図ってまいります。

### (3) エンジニアリング事業について

工業炉の新設工事、焼却設備等の補修工事などのエンジニアリング事業においては、工事完了時のお客さまによる検収において、契約毎に異なる材質・寸法等の仕様確認や試運転による慎重な確認が実施され、また耐火物事業の製品販売に比し1件当たりの取引額が多額になるケースが多いことから、売上の期間帰属等に関し当社グループの業績に影響を及ぼす可能性があります。

こうした特性を踏まえ、エンジニアリング事業の売上の期間帰属等については、特に慎重に判断し適正な収益認識に努めてまいります。

### (4) 棚卸資産の評価について

当社の製品及び商品のサイズや材質は得意先や用途により異なるため、多品種の在庫を保有しております。これらの棚卸資産は、販売価格が低下した場合には帳簿価額を時価まで切り下げ、また直近で動きのない場合には滞留期間に応じて評価損を計上しております。したがって、販売価格や滞留期間によっては、当社グループの業績に影響を及ぼす可能性があります。

こうした棚卸資産の金額的重要性と評価プロセスの状況に鑑み、必要な評価減の金額を基準に基づいて適正に算定すべく、内部統制手続を整備し適正な運用に努めてまいります。

(5) 生産設備について

工場機械設備の老朽化についても、事業運営において重視すべきリスクの一つと考えております。主要設備の中には、導入後の経過年数が長いものも少なくなく、定期的な補修等実施により正常稼働に努めておりますが、予想を超える異常停止等が発生した場合には、当社グループの業績に影響を及ぼす可能性があります。

「中期経営計画2024」において、工場機械設備全般にわたって計画的な更新を進めることとしておりますが、軽度な異常が発生した場合でも都度要因を慎重に見極めて的確な対策を講じるなど、安定稼働に向けた適切な対応を継続してまいります。

(6) 原材料の調達・価格動向について

当社グループでは、主力事業である耐火物の製造に必要な原材料を、中国をはじめとする世界各国より直接あるいは商社経由にて調達しております。国産原材料の比率が高くないことから、現在の輸入国からの調達に問題が生じた場合には、当社グループの業績に影響を及ぼす可能性があります。また、原材料価格の高騰・高止まり、大幅な円安が続いた場合、お客さまのご理解に基づく価格改定の進捗状況次第では、グループの業績が下振れする可能性があります。

調達先が中国等の特定国に偏らぬように、原材料の種類に応じて常に世界各国に調達先を求めておりますが、引き続き多様な原材料に関する調査・評価等を幅広く実施し、リスクの軽減に努めます。また、原材料価格動向等をお客さまに丁寧にご説明してご理解を得ることで適切な価格改定を着実に実施するとともに、機動的な為替ヘッジを進めてまいります。

(7) 大規模自然災害の発生について

近年、大規模な地震発生や巨大台風の直撃、数十年に一度の集中豪雨発生などの自然災害が相次いでおります。当社グループの生産拠点は、大阪、愛知、埼玉に分散しているものの、南海トラフ地震をはじめ大規模地震発生の予想エリアに所在しております。台風、集中豪雨のエリアは予想が困難ですが、万が一、当社グループの生産拠点において、大規模な自然災害が発生した場合には、前述(5)の設備老朽化とあわせ、当社グループの業績にも影響を及ぼす可能性があります。

2020年3月にBCP(事業継続計画)を抜本的に見直し、2011年以来となる大幅改定を実施いたしました。このBCPに基づく教育、訓練を定期的の実施するとともに、必要に応じて計画を見直すなど、大災害発生時においても早期の事業復旧ができるよう努めてまいります。

(8) 新型コロナウイルス感染症について

当社グループの工場が立地する大阪、愛知、埼玉においても、新型コロナウイルス感染症が引き続き猛威を振るっております。今後これらの地域における感染者数の増加等により、各工場の操業度を落とさざるを得ない状況が生じた場合には、当社グループの業績にも悪影響を及ぼす可能性があります。

引き続き従業員の安全確保に十分配慮しつつ、政府・自治体の対応方針、対象地域の状況等を注視してまいります。

### 3【経営者による財政状態、経営成績及びキャッシュ・フローの状況の分析】

#### (1) 経営成績に関する分析

当連結会計年度における当社グループ（当社、連結子会社及び持分法適用会社）の財政状態、経営成績及びキャッシュ・フローの状況の概要は次のとおりであります。なお、当連結会計年度より、「収益認識に関する会計基準」（企業会計基準第29号 2020年3月31日）等を適用しております。詳細は、「第5 経理の状況 1 連結財務諸表等（1）連結財務諸表 注記事項（会計方針の変更）」に記載のとおりであります。

当連結会計年度におけるわが国経済は、新型コロナウイルス感染症の影響拡大により厳しい状況が続きましたが、海外経済の回復に伴う輸出の増加等を背景に企業の景況感は改善に向かいました。先行きについては、各種の政策効果もあって業績の回復が期待されますが、ウクライナ情勢等による原材料価格の更なる高騰やサプライチェーンの混乱、円安の急激な進行への懸念もあって、企業の業況判断に足踏み傾向が見られるなど、不透明な状況が続く見込みであります。

当社グループを取り巻く関連業界におきましては、主要取引先である自動車関連産業は、半導体及び部品の供給不足による減産が大きく影響し、販売台数及び生産台数が昨年夏以降前年同月比減少となりました。

鉄鋼産業については、国内粗鋼生産は月によって増減はあるものの総じて前年比緩やかに改善していますが、中国の粗鋼生産が引き続き高水準にあることに加え、自動車生産台数の不調の影響もあって、依然として下振れリスクへの留意が必要な状況にあります。

このような状況のなか、当社グループは営業と技術が一体となり、主力製品や新製品の拡販活動を積極的に推進してまいりました。この結果、当連結会計年度の売上高は86億7千5百万円（前期比13.3%増）となりました。利益面では、営業利益は2億5千5百万円（前期比330.4%増）、経常利益は3億1千4百万円（前期比151.7%増）、親会社株主に帰属する当期純利益は、2億1千2百万円（前期比81.1%増）となりました。

事業セグメント別の業績は、以下の通りであります。

第1四半期連結会計期間より、報告セグメントに含まれない事業セグメントとして「その他」が追加されております。

セグメント別では、鑄造・鉄鋼市場向けの耐火物事業の売上高は50億2千3百万円（売上高比率57.9%）と前年比6.3%増加し、営業利益は2億4千1百万円と前年比242.4%増となりました。工業炉・環境関連市場向けのエンジニアリング事業の売上高は25億8千6百万円（売上高比率29.8%）と前年比2.6%増加し、営業利益は2億8千5百万円と前年比6.2%増となりました。不動産事業の売上高は3億9千2百万円（売上高比率4.5%）と前年比4.5%減少しましたが、営業利益は2億4千万円と前年比2.8%増となりました。その他事業の売上高は6億7千3百万円（売上高比率7.8%）、営業利益は3千3百万円となりました。

#### (2) 財政状態に関する分析

当連結会計年度末の流動資産は、前連結会計年度末比1億8千4百万円（2.9%）増加し、65億7千5百万円となりました。主として、原材料の前倒し調達に伴う増加によるものです。

当連結会計年度末の固定資産は、前連結会計年度末比1億8千8百万円（4.4%）増加し、45億1百万円となりました。主な増減要因は、株価上昇に伴う投資有価証券の増加と製造設備の減価償却による減少です。

これらの要因により、当連結会計年度末の総資産は、前連結会計年度末比3億7千3百万円（3.5%）増加し、110億7千7百万円となりました。日本ピーシーエス株式会社の子会社化により、現金及び預金、電子記録債権など多くの資産項目が増加しております。

当連結会計年度末の流動負債は、前連結会計年度末比6千7百万円（2.0%）減少し、33億8千2百万円となりました。主として、短期借入金の減少によるものです。

当連結会計年度末の固定負債は、前連結会計年度末比1億6千7百万円（7.1%）増加し、25億8百万円となりました。

資産項目と同様に、日本ピーシーエス株式会社の子会社化に伴い、支払手形、買掛金、長期借入金などの負債項目が増加しております。

当連結会計年度末の純資産は、前連結会計年度末比2億7千3百万円（5.6%）増加し、51億8千6百万円となりました。

この結果、当連結会計年度末の自己資本比率は46.8%（前連結会計年度末は45.9%）となりました。期末発行済株式数に基づく1株当たり純資産額は771.08円となりました。

### (3) キャッシュ・フローの状況の分析・検討内容等

当連結会計年度における現金及び現金同等物は、前期末比1千3百万円増加し、21億4千8百万円となりました。

営業活動によるキャッシュ・フローは、税金等調整前当期純利益3億6千万円、減価償却費3億6千3百万円、売上債権の減少1億6千7百万円などにより8億9百万円の収入となりました。(前年同期は9億6千5百万円の収入)

投資活動によるキャッシュ・フローは、有形固定資産の取得1億2千2百万円などにより1億9千2百万円の支出となりました。(前年同期は1億1千8百万円の支出)

財務活動によるキャッシュ・フローは、長期借入金の返済6億1千3百万円などにより6億2百万円の支出となりました。(前年同期は4億7千3百万円の支出)

当社グループは、安定的な財務体質の維持と高い資本効率の追求を軸として、持続的な企業価値向上を意識した経営資源配分を行うことを財務戦略の基本方針としております。

営業キャッシュ・フローを安定的に積み上げることで、設備投資及び株主還元の前原資を確保するとともに、計画的に長期借入金を返済することで、引き続き良好なバランスシートを維持するとともに、中長期的に資本効率を高めていくための投資活動を行ってまいります。

設備投資については、減価償却額の推移も意識しつつ、工場製造設備、技術開発の両面において中長期的な視点で戦略的に進めてまいります。

当社グループにおける資金需要は、主として設備投資に係る資金と経常的な運転資金が中心であり、取引金融機関からの借入による調達を基本としております。なお、今後の成長に寄与するシナジー効果の高いM&A案件については、投資効果、資本効率、財務バランス等を総合的に勘案のうえで、引き続き資金調達面も含め戦略的に検討してまいります。

### (4) 重要な会計上の見積り

当社グループの連結財務諸表は、わが国において一般に公正と認められている会計基準に基づいて作成されております。連結財務諸表の作成に当たっては、様々な見積りによる判断がなされておりますが、見積りに内在する不確実性により、実際の結果が異なることがあります。

連結財務諸表で採用する重要な会計方針は、「連結財務諸表作成のための基本となる重要な事項」に記載の通りですが、連結財務諸表に重要な影響を与える可能性のある見積りを含む会計方針は以下の通りであります。

#### 棚卸資産の評価

棚卸資産は、販売価格が低下した場合には帳簿価額を時価まで切り下げ、また直近で動きのない場合には滞留期間に応じて評価損を計上しております。販売価格が低下した場合や見込生産していた製品が販売できなくなり過剰在庫が生じた場合には、評価損の追加計上が必要となる可能性があります。

#### 営業権(のれん)

2017年4月の眞保炉材工業株式会社、2021年4月の日本ピーシーエス株式会社の連結子会社化に伴い、期末において260百万円の営業権(のれん)を計上しております。両社の業績動向等を踏まえて将来の見積りを行っており、期末時点において減損の兆候等は全くないものと判断しております。なお、この営業権については、子会社化以降現在まで計画通りの償却を進めてきております。

#### 投資有価証券

投資有価証券について、今後回復の可能性がないと判断した銘柄は、合理的な基準に基づいて減損処理を行っております。将来の市況悪化、投資先企業の業績低迷等により、今後更に減損の追加処理が必要となる可能性があります。

#### 繰延税金資産

繰延税金資産の回収可能性については、将来の課税所得を合理的に見積った上で判断しております。将来、繰延税金資産の回収ができないと判断した場合には、繰延税金資産の減額、税金費用の追加が必要となる可能性があります。

#### 製造設備等

大阪工場、豊田工場等の製造設備については、期末時点において減損の兆候にあたる事実の有無を工場ごとの損益実績等に基づいて検証しております。

その他に、見積り・仮定の不確実性、あるいは変動による影響等を考慮すべきものはありません。

### (5) 生産、受注及び販売の状況

#### 生産実績



当連結会計年度における生産実績をセグメントごとに示すと、次のとおりであります。

セグメントの名称	当連結会計年度 (自 2021年4月1日 至 2022年3月31日)	前年同期比(%)
耐火物	3,496,263	3.6
エンジニアリング	2,026,450	21.6
その他	380,471	-
合計	5,903,184	0.9

(注) 1 金額は、製造原価によっており、セグメント間の取引については、相殺消去をしておりません。

2 不動産事業については、その性質上、該当事項がないため記載しておりません。

#### 受注状況

当連結会計年度における受注状況をセグメントごとに示すと、次のとおりであります。

セグメントの名称	受注高(千円)	前年同期比(%)	受注残高(千円)	前年同期比(%)
耐火物	5,265,669	9.9	463,045	50.4
エンジニアリング	2,495,578	1.8	246,174	26.9
その他	767,836	-	184,582	-
合計	8,529,083	-	893,801	-

(注) 1 セグメント間の取引については、相殺消去をしておりません。

2 不動産事業については、その性質上、該当事項がないため記載しておりません。

#### 販売実績

当連結会計年度における販売実績をセグメントごとに示すと、次のとおりであります。

セグメントの名称	当連結会計年度 (自 2021年4月1日 至 2022年3月31日)	前年同期比(%)
耐火物	5,023,430	6.3
エンジニアリング	2,586,121	2.6
不動産事業	392,252	4.5
その他	673,229	-
合計	8,675,032	13.3

(注) セグメント間の取引については、相殺消去しております。

#### 4【経営上の重要な契約等】

##### (1) 当社の技術援助契約

相手会社	技術援助の内容及び対価	契約期間
ドイツ ルミコ社	高炉用出銑樋材（ラミング材）の製造ノウハウ 販売額に対する一定率の援助料	2021年1月より 2022年12月まで
ドイツ ルミコ社	高炉用出銑樋材（流し込み材）の製造ノウハウ 販売額に対する一定率の援助料	2021年1月より 2022年12月まで
メキシコ カンパニア ナショナル デ アブラシ ボス社	高炉出銑口用マッド材の製造・販売ノウハウ （メキシコ市場） 販売額に対する一定率の援助料	2017年7月より 2027年7月まで
ブラジル サンゴバン セラミカス エ プラス ティコス社	高炉用出銑樋材（流し込み材）の製造ノウハウ 販売額に対する一定率の援助料	2017年8月より 2022年8月まで
アメリカ JWM コエネン社	急速溶解炉の製造販売権 生産炉の溶解能力に対する一定率の援助料 但し減率方式	2019年7月より 2021年9月まで
中国 正英日坩工業燃焼設備（上海）有限公司	不定形耐火物（誘導炉ドライ材を除く）の製造 ノウハウ（注）2 販売額に対する一定率の援助料	2015年8月より10年間
中国 正英日坩工業燃焼設備（上海）有限公司	搬送取鍋の製造ノウハウ 販売数に対する一定額の援助料	2018年12月より10年間
中国 瀋陽金安鑄造材料有限公司	プレキャスト耐火物の製造ノウハウ 販売額に対する一定率の援助料	2020年6月より10年間
中国 瀋陽金安鑄造材料有限公司	不定形耐火物（誘導炉ドライ材を除く）の製造 ノウハウ 販売額に対する一定率の援助料	2012年4月より10年間
中国 啓東久精耐火材料有限公司	ハイアルミナ煉瓦の製造ノウハウ（注）2 販売額に対する一定率の援助料	2013年12月より10年間

（注）1 上記契約に関する当期の受取ロイヤリティーは53,813千円であります。

（注）2 正英日坩工業燃焼設備（上海）有限公司との不定形耐火物（誘導炉用ドライ材を除く）の製造ノウハウに関する技術援助契約及び啓東久精耐火材料有限公司とのハイアルミナ煉瓦の製造ノウハウに関する技術援助契約は、2022年4月より久精日坩（江蘇）新材料科技有限公司との技術援助契約に変更となりました。

##### (2) 当社の技術導入契約

相手会社	技術導入の内容及び対価	契約期間
アメリカ ヴェスヴィアス社	プレミアム不定形耐火物の製造技術 販売額に対する一定率の援助料及び一定額の援助料	2022年1月より 2022年12月まで
アメリカ アライドミネラル社	誘導電気炉用ドライ不定形耐火材の製造・販売・施工技術 販売額の金額に応じて一定率の援助料 但し減率方式	2019年11月より5年間
アメリカ E-jayサーモプロダクツ社	耐火ラミネート製品の製造・販売・技術 販売額に対する一定率の援助料	2019年3月より5年間

（注） 上記契約に関する当期の支払額は9,544千円であります。

## 5【研究開発活動】

当社グループは、高機能化する金属やガラスなどの高温溶解プロセス向けに、要求品質に適合したルツボなどの容器、定形および不定形耐火物、その設備・プロセスの研究開発を行っております。

主な取引先である自動車及び関連産業、機械、重機に使用されるアルミニウムや鉄および電気・電子を中心とした銅合金などの鑄造市場、高炉・電炉などの鉄鋼市場、環境・リサイクル市場を対象とした製品の開発改良を行っております。日本国内だけではなく、中国および東南アジア、北米を中心に、それぞれの国の要求品質にあった製品開発を行い輸出を行っております。また、技術供与によるロイヤリティーを確保するための技術開発も継続的に進めております。

鑄造市場では、弊社の代表的製品である黒鉛ルツボ「フェニックス」について、他社との差別化を図る材質改良を継続し積極的に拡販を進めております。また、大型製品への対応、量産効率向上を目的に、成形装置である大型CIP（冷間等方圧プレス）に続き大型焼成炉の新規導入を行い、生産性、品質性能が大幅に向上しております。

不定形耐火物では、環境にやさしい炉材の開発に注力し、将来の環境規制を先取りすることで、時機を逸さない研究開発活動を行っております。開発材としては断熱不定形材（パッチング材）「ライトテックス（LITETEX）」シリーズを市場展開しており、RCF規制（特定化学物質予防規則の一部）に抵触しない断熱不定形材であり、多数のお客様よりご好評を頂き順調に販売を伸ばしております。またCO2削減、工期短縮、省力化につながる新製品群として、易乾燥性流し込み材（VEシリーズ）、取鍋用不定形耐火物（VELOXシリーズ）を開発・製品化いたしました。これらの開発品は、養生～乾燥～使用開始までの時間について、従来不定形耐火物対比1/3（VEシリーズ）、1/8（VELOXシリーズ）と大きな時短を実現しております。また高機能製品として、構造体にした際に割れ難く、亀裂が進展し難い高靱性流し込み材「W2シリーズ」も開発・製品化を完了しており、逐次市場へ投入してまいります。

また、自動車の電動化が進む中で、使用される電池や磁石、MLCC製造には高機能の定形ルツボや不定形耐火物が必要であり、こうした顧客ニーズに応えるべく、活性金属に抵抗性の高いカルシアルツボの開発に着手し、製品化（大型化）の目途が立っております。さらに、超高温用途としてジルコニアルツボ（ZIRCONIX）の用途別の改良も継続し、適用範囲も拡大しております。今後も一層の品質安定化、新規開発を進めて参ります。

原子力発電所で発生した低放射性廃棄物処理を目的とした特殊ルツボ「キャニスタ」についても、引き続き品質のレベルアップに努めております。

鉄鋼市場では、高炉から高温で溶解される銑鉄、スラグを受ける出銑樋およびその周辺で使用される製鉄用不定形材およびレンガについて、要求の厳しい国内顧客にきめ細かく対応するとともに、徹底した品質管理と継続的な技術開発を行っております。こうして国内で培った最新技術と品質管理手法を、海外の技術供与と先ならびに現地顧客へ紹介・提供し、ロイヤリティー収入に繋げております。

工業炉市場では、炉内の酸化物発生を大幅に抑え、酸化物清掃作業の回数を削減できる新型溶解炉「Freedom（フリーダム）」を展開、新機能を付与するなどの改良を行い、特許申請とともに拡販を進めております。1年以上のメンテナンスフリーを実現しており、これまでにない画期的な性能となります。また、メンテナンスのし易さを徹底追及した「NM炉」も、引き続き高い評価を頂いております。取鍋の分野でも、CO2削減効果や高い温度制御性という特徴を持つ電気式取鍋加熱装置「エレマックス」を更に改良し、ガス加熱方式に比べ格段の省エネ性を実現するとともに、作業現場の酷暑対策に貢献しております。電気故の蓄熱特性もみられ、今後特徴をさらに深く研究して参ります。

環境・工事市場では、焼却炉・溶融炉向けに、技能経験が浅くとも施工が可能な不定形耐火物が改めて脚光を浴びており、従来製品の機能向上に向けた開発も進めております。また、築炉作業の工数低減に寄与できる炉材（易乾燥性流し込み材（VEシリーズ）等）・工法の開発にも注力しております。

研究開発活動については、製品開発部、鑄造技術部、鉄鋼技術部、工業炉技術部が連携し、高い顧客満足を得るための取組を進めております。研究開発活動については産学連携の枠組みを充実させ、より研究環境の整った中で、今後を見据えた礎を構築して参ります。

当連結会計年度の主な活動は次のとおりであります。

### (1) 耐火物事業（鑄造事業、鉄鋼事業）

省エネ、省メンテ性、省力化を加味した関連製品の開発改良、市場展開

- ・環境および高断熱不定形耐火物（製品名：LITETEX）シリーズ化
- ・易乾燥性流し込み材（VEシリーズ）
- ・取鍋用不定形耐火物（VELOXシリーズ）
- ・高靱性流し込み材（W2シリーズ）
- ・縦溝付き省エネルツボ（製品名：ゼブラックス）

カルシアルツボ（チタン等活性金属用途）、  
ジルコニアルツボ（超高温用途、製品名：ZIRCONIX）  
黒鉛ルツボの性能向上と品質安定（製品名：フェニックス）  
浸漬型溶融金属保温チューブの高付加価値化（製品名：サーモチューブ、ゼブラサーモ）  
放射性廃棄物処理用高性能特殊ルツボの高品質化と安定生産の継続  
（製品名：キャニスタ）  
特殊耐熱性合金用、鋳鋼および新合金、高周波誘導炉ルツボの改良  
（製品名：ホワイトフェニックス、アルミナルツボ、ジルコニアルツボ、  
プリシェイプルツボ、ゲルキャストルツボなど）  
高炉用不定形耐火物の性能向上

当連結会計年度における耐火物事業の研究開発費の金額は、125,519千円です。

(2) エンジニアリング事業（工業炉事業、環境・工事事業）  
軽作業、高歩留まり、省エネ型、酸化物抑制炉（製品名：Freedom(フリーダム)）  
電気式取鍋加熱装置の開発改良（製品名：エレマックス）  
メンテナンス性能向上型、アルミニウム連続溶解兼保持炉の開発改良（製品名：NM炉）  
ルツボ式高性能アルミニウム連続溶解兼保持炉（製品名：メルキーパー）  
焼却炉用耐火物開発とエンジニアリング活動(ゴミ焼却炉、灰溶融炉等)  
直接通電式アルミニウム保持ルツボ炉の開発(製品名：エレクリンキーパー)

当連結会計年度におけるエンジニアリング事業の研究開発費の金額は、70,755千円です。

なお、当連結会計年度の研究開発費の総額は、196,275千円であります。

### 第3【設備の状況】

#### 1【設備投資等の概要】

当連結会計年度における設備投資の総額は209,438千円であります。

その主なものは、大阪工場の製造設備および環境事業部の施工用設備であります。

#### 2【主要な設備の状況】

##### (1) 提出会社

2022年3月31日現在

事業所名 (所在地)	セグメントの名称	設備の内容	帳簿価額					合計 (千円)	従業員数 (人)
			建物及び構築物 (千円)	機械装置及び運搬具 (千円)	工具、器具及び備品 (千円)	土地 (千円) (面積千㎡)	リース資産 (千円)		
本社 (東京都渋谷区)	不動産事業及び 全社共通	本社 賃貸ビル	597,488	42,128	12,739	82 (0.9)	5,873	658,312	10 (2)
大阪工場 (大阪府東大阪市)	不動産事業	不動産賃貸	573,766	-	-	2,800 (7)	-	576,566	- (-)
大阪工場 (大阪府東大阪市)	耐火物	耐火物等生産 加工設備	52,089	108,189	27,940	7,830 (19)	221,716	417,766	30 (7)
豊田工場 (愛知県豊田市)	不動産事業	太陽光発電 設備	8,926	202,860	-	22,146 (77)	-	233,932	- (-)
豊田工場 (愛知県豊田市)	耐火物	不定形耐火物 生産加工設備	144,150	31,557	24,534	57,027 (49)	819	258,087	28 (5)
工業炉技術部・東京 (埼玉県熊谷市)	エンジニアリ ング	工業炉施工 設計設備	2,653	0	42	-	-	2,696	2 (-)
工業炉技術部・大阪 (大阪府東大阪市)	エンジニアリ ング	工業炉施工 設計設備	900	3,107	42	-	-	4,051	10 (1)

##### (2) 国内子会社

2022年3月31日現在

会社名	事業所名 (所在地)	セグメントの 名称	設備の内容	帳簿価額					合計 (千円)	従業員数 (人)
				建物及び構築物 (千円)	機械装置及び運搬具 (千円)	工具、器具 及び備品 (千円)	土地 (千円) (面積千㎡)	リース資産 (千円)		
中央窯業 株	愛知県春日 井市	耐火物	耐火物等生産 加工設備	92,633	41,131	4,061	9,827 (8)	-	147,652	34 (10)
アジア耐 火株	埼玉県上尾 市	耐火物	不定形耐火物 生産加工設備	13,508	4,322	183	3,495 (2)	-	21,510	16 (1)
眞保炉材 工業株	東京都大田 区	エンジニアリ ング	築炉工事加工 設備	3,250	651	878	14,975 (2)	-	19,756	28 (2)
日本ビー シーエス 株	東京都渋谷 区	その他	塗料循環装置 設計設備	2,408	1,976	2,839	-	-	7,224	23 (7)

(注) 従業員数の( )は臨時従業員数を外書しております。

#### 3【設備の新設、除却等の計画】

##### (1) 重要な設備の新設等

当社グループ(当社及び連結子会社)の設備投資計画については、原則として連結会社各社が個別に策定しておりますが、グループ全体で重複投資にならないよう、提出会社を中心に調整を図っております。

当連結会計年度末現在における重要な設備の新設、改修等については、それぞれ最適な手段を選択することとしております。今後予定されている設備投資計画には、特筆すべきものはありません。

##### (2) 重要な設備の除却等

経常的な設備の更新のための除却等を除き、重要な設備の除却等の計画はありません。



## 第4【提出会社の状況】

### 1【株式等の状況】

#### (1)【株式の総数等】

##### 【株式の総数】

種類	発行可能株式総数(株)
普通株式	20,000,000
計	20,000,000

##### 【発行済株式】

種類	事業年度末現在発行数 (株) (2022年3月31日)	提出日現在発行数(株) (2022年6月24日)	上場金融商品取引所名又は登録認可金融商品取引業協会名	内容
普通株式	7,045,200	7,045,200	東京証券取引所 市場第二部(事業年度末現在) スタンダード市場(提出日現在)	単元株式数100株
計	7,045,200	7,045,200	-	-

#### (2)【新株予約権等の状況】

##### 【ストックオプション制度の内容】

該当事項はありません。

##### 【ライツプランの内容】

該当事項はありません。

##### 【その他の新株予約権等の状況】

該当事項はありません。

#### (3)【行使価額修正条項付新株予約権付社債券等の行使状況等】

該当事項はありません。

#### (4)【発行済株式総数、資本金等の推移】

年月日	発行済株式 総数増減数 (株)	発行済株式 総数残高 (株)	資本金増減額 (千円)	資本金残高 (千円)	資本準備金 増減額 (千円)	資本準備金 残高 (千円)
2018年10月1日	12,681,360	1,409,040	-	704,520	-	56,076
2021年7月1日	5,636,160	7,045,200	-	704,520	-	56,076

(注) 2018年6月28日開催の第178回定時株主総会決議により、2018年10月1日付で普通株式10株につき1株の割合で株式併合を行っております。これにより、発行済株式総数は12,681,360株減少し、1,409,040株となっております。

2021年7月1日付で普通株式1株につき5株の割合で株式分割を行っております。これにより、発行済株式総数は5,636,160株増加し、7,045,200株となっております。

## (5) 【所有者別状況】

2022年3月31日現在

区分	株式の状況(1単元の株式数100株)								単元未満株式の状況(株)
	政府及び地方公共団体	金融機関	金融商品取引業者	その他の法人	外国法人等		個人その他	計	
					個人以外	個人			
株主数(人)	-	14	11	55	11	1	1,439	1,531	-
所有株式数(単元)	-	13,327	3,668	15,446	1,436	1	36,548	70,426	2,600
所有株式数の割合(%)	-	18.92	5.21	21.93	2.04	0.00	51.90	100.00	-

(注) 1. 「金融機関」には、「役員株式給付信託(BBT)」制度の信託財産として、株式会社日本カストディ銀行(信託E口)が保有している当社株式1,020単元が含まれております。なお、株式会社日本カストディ銀行(信託E口)が保有している当社株式は、連結財務諸表及び財務諸表において自己株式として表示しております。

2. 自己株式217,455株は、「個人その他」に2,174単元、「単元未満株式の状況」に55株含めて記載しております。

## (6) 【大株主の状況】

2022年3月31日現在

氏名又は名称	住所	所有株式数(千株)	発行済株式(自己株式を除く。)の総数に対する所有株式数の割合(%)
岡田民雄	埼玉県蕨市	328	4.80
株式会社みずほ銀行 (常任代理人 株式会社日本カストディ銀行)	東京都千代田区大手町1-5-5 (東京都中央区晴海1-8-12)	325	4.75
柏屋商事株式会社	千葉県野田市野田339	275	4.02
上田八木短資株式会社	大阪府大阪市中央区高麗橋2-4-2	250	3.66
日本増埜従業員持株会	東京都渋谷区恵比寿1-21-3	219	3.21
野村信託銀行株式会社(信託口)	東京都千代田区大手町2-2-2	216	3.16
株式会社SBI証券	東京都港区六本木1-6-1	215	3.15
野間一	愛媛県今治市	210	3.08
東京海上日動火災保険株式会社	東京都千代田区丸の内1-2-1	140	2.05
日本精鉱株式会社	東京都新宿区下宮比町3-2	127	1.86
計		2,306	33.78



(7) 【議決権の状況】

【発行済株式】

2022年3月31日現在

区分	株式数(株)	議決権の数(個)	内容
無議決権株式	-	-	-
議決権制限株式(自己株式等)	-	-	-
議決権制限株式(その他)	-	-	-
完全議決権株式(自己株式等)	(自己保有株式) 普通株式 217,400	-	-
完全議決権株式(その他)	普通株式 6,825,200	68,252	-
単元未満株式	普通株式 2,600	-	-
発行済株式総数	7,045,200	-	-
総株主の議決権	-	68,252	-

(注) 「完全議決権株式(その他)」の普通株式には、「役員株式給付信託(BBT)」制度に係る信託財産として、株式会社日本カストディ銀行(信託E口)が保有している当社株式102,000株(議決権の数1,020個)が含まれております。

【自己株式等】

2022年3月31日現在

所有者の氏名又は名称	所有者の住所	自己名義所有株式数(株)	他人名義所有株式数(株)	所有株式数の合計(株)	発行済株式総数に対する所有株式数の割合(%)
(自己保有株式) 日本増埜株式会社	東京都渋谷区恵比寿 1-21-3	217,400	-	217,400	3.09
計		217,400	-	217,400	3.09

(注) 上記のほか、「役員株式給付信託(BBT)」制度に係る信託財産として、株式会社日本カストディ銀行(信託E口)が保有している当社株式102,000株を、連結財務諸表及び財務諸表において自己株式として表示しております。

2 【自己株式の取得等の状況】

【株式の種類等】 会社法第155条第3号に該当する普通株式の取得

(1) 【株主総会決議による取得の状況】

該当事項はありません。

(2) 【取締役会決議による取得の状況】

該当事項はありません。

(3) 【株主総会決議又は取締役会決議に基づかないものの内容】

区分	株式数(株)	価額の総額(円)
当事業年度における取得自己株式	20	10,520
当期間における取得自己株式	-	-

(注) 当期間における保有自己株式には、2022年6月1日からこの有価証券報告書提出日までの単元未満株式の買取りによる株式は含まれておりません。

(4) 【取得自己株式の処理状況及び保有状況】

区分	当事業年度		当期間	
	株式数(株)	処分価額の総額(円)	株式数(株)	処分価額の総額(円)
引き受ける者の募集を行った取得自己株式	-	-	-	-
消却の処分を行った取得自己株式	-	-	-	-
合併、株式交換、株式交付、会社分割に係る移転を行った取得自己株式	-	-	-	-
その他	-	-	-	-
保有自己株式数	319,455	-	319,455	-

- (注) 1. 「保有自己株式数」には、株式会社日本カストディ銀行(信託E口)保有の当社株式は含めておりません。なお、株式会社日本カストディ銀行(信託E口)が保有している当社株式は、連結財務諸表及び財務諸表において自己株式として表示しており、その株式数は102,000株であります。
2. 当期間における保有自己株式には、2022年6月1日からこの有価証券報告書提出日までの単元未満株式の買取りによる株式は含まれておりません。

### 3 【配当政策】

当社の利益配当政策は、業績の状況、配当性向、企業体質強化のための内部留保などを総合的に判断し、業績に応じた適正な利益配分を継続的に行うことを基本方針としております。

当社は中間配当(基準日:毎年9月30日)と期末配当の年2回の剰余金の配当ができる旨を定款に定めております。配当の決定機関は、中間配当は取締役会、期末配当は株主総会であります。

当事業年度の剰余金の配当につきましては、中間配当は見送らせていただきましたが、当期の業績及び当社を取り巻く経済環境などを勘案しまして、1株につき10円の配当とさせていただきます。

なお、当事業年度に係る剰余金の配当は以下のとおりであります。

決議年月日	配当金の総額(千円)	1株当たり配当額(円)
2022年6月23日 定時株主総会決議	68,277	10

#### 4【コーポレート・ガバナンスの状況等】

##### (1)【コーポレート・ガバナンスの概要】

コーポレート・ガバナンスに関する基本的な考え方

当社は、経営理念のもと、株主をはじめとするすべてのステークホルダーの期待に応え、会社の持続的な成長と企業価値向上を経営の最重要課題として取り組んでおります。そのために、内部統制システムの整備・強化を図り、経営の透明性・公平性を確保し、迅速な意思決定による経営の効率化を高めるべく、コーポレート・ガバナンスの充実に取り組んでおります。

企業統治の体制の概要及び当該体制を採用する理由

当社は、株主をはじめとするステークホルダー重視の観点から、経営が健全、適切かつ効率的に運営されているかを監視、統制する仕組みを構築するため、取締役会、監査役会のほかに内部監査室を設置し、経営における透明性を高め、公正性の維持・向上に努めています。

取締役会については、原則として毎月1回定例会開催（必要に応じて臨時開催）し、経営の基本方針の策定および具体的な経営戦略や経営計画等について建設的な議論を行い、重要な業務執行は、中期経営計画等の事業戦略を踏まえて決定しております。

監査役会は常勤の監査役1名、非常勤の監査役2名（3名全員が社外監査役）で構成され、各監査役は取締役とは職責を異にする独立機関であることを十分に認識し、取締役会においても積極的かつ活発な発言をしています。さらに常勤の監査役は取締役会のほか、社内の重要な会議に必ず出席するほか、重要な決裁文書を閲覧し、取締役、使用人から報告を受けるなど、取締役の業務の執行を監視しております。

また、当社は、取締役会の機能向上を図るため、取締役会全体の実効性に関する分析・評価を行い、取締役会の実効性の確保・強化に努めております。

加えて、取締役・経営幹部の人事・報酬などの重要な事項の検討に当たって取締役会が適切な関与・助言を得るための機関として、諮問委員会を設置しております。諮問委員会は、社外取締役岩谷誠治、社外監査役山本博之・茂木康三郎・草野成郎、および取締役社長大久保正志（委員長）で構成しております。

また当社は、取締役会による業務執行の基本方針をもとに、経営に関する重要な事項を審議し、経営方針の徹底、経営計画の予実管理、経営課題に係る対策協議及び重要な日常業務等について討議するため、経営会議を毎月開催しております。

コーポレート・ガバナンス体制

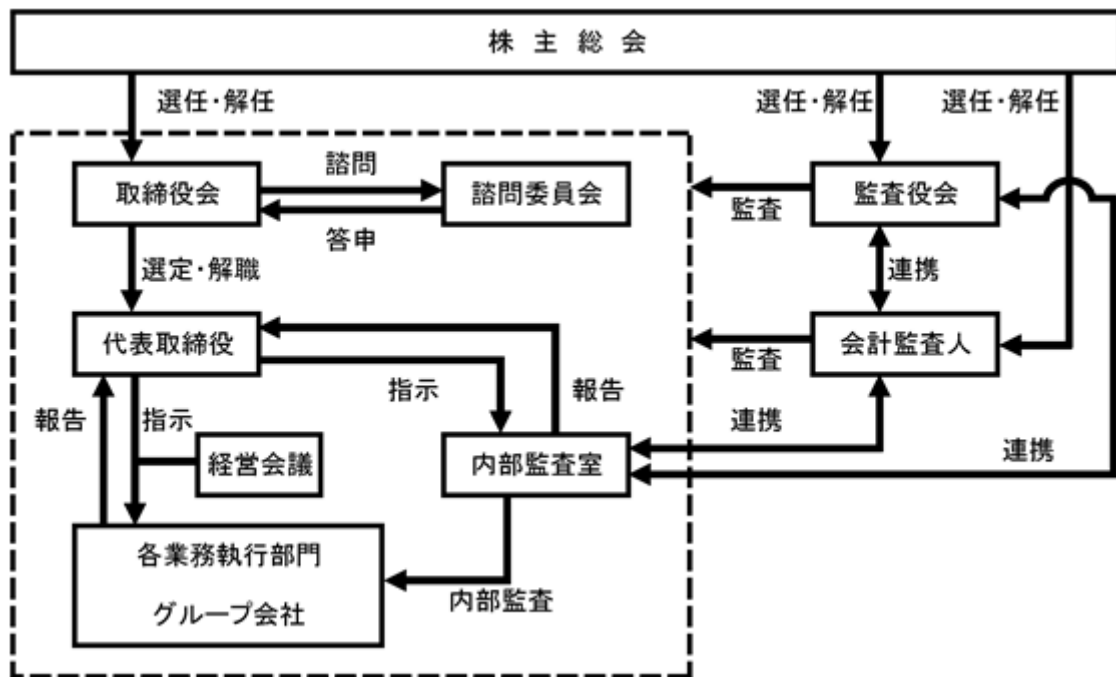

#### 企業統治に関するその他の事項

当社およびその子会社からなる企業集団における業務の適正を確保するため、当社の経営理念および内部統制システムの推進体制を当社およびグループで共有し、グループ全体のコンプライアンス体制の構築に努めております。また、グループ会社の取締役・監査役を兼務する当社役員が業務執行の状況を把握するとともに、十分な管理監督・監査を行っております。内部監査室および管理部門、監査役は、グループ各社の事業状況、財務状況、その他重要な事項について定期的な報告を受け、連携して業務の適正性を確保しております。内部通報制度は、グループ各社にも適用しております。

また当社は、グループの事業活動に伴う多様なリスクの発生を防ぎ、リスクの顕在化時に生じる損失を最小限に留めることを目的として、リスク管理規程を定め、リスク管理体制の強化を図っております。当社の経営に重大な影響を与える可能性のある不測の事態が発生した場合に備え、社長を委員長とするリスク管理委員会を設置して対応を行い、損害・影響等を最小限に留める体制を整備しております。加えて、「日本ルツボBCP」を策定し、大規模地震や火災を想定した非常時の訓練を実施するとともに、「新型コロナウイルス感染症対策編」を新たに整備するなど、策定内容と緊急時の体制について毎年見直しを行っております。

#### 責任限定契約の内容の概要

当社は、社外取締役及び各社外監査役との間で会社法第427条第1項の規定に基づき、同法第423条第1項の損害賠償責任を限定する契約を締結しております。当該契約に基づく損害賠償責任の限度額は、法令が規定する額といたします。

#### 取締役の定数及び取締役の選任決議の要件

当社の取締役は、15名以内とする旨を定款に定めております。また、取締役の選任要件については、議決権を行使することができる株主の議決権の3分の1以上を有する株主が出席し、その議決権の過半数をもって行なう旨及び累積投票によらない旨を定款に定めております。

#### 株主総会の特別決議要件

当社は、会社法第309条第2項に定める決議について、議決権を行使することができる株主の議決権の3分の1以上を有する株主が出席し、その議決権の3分の2以上をもって行う旨を定款に定めております。

これは、株主総会における特別決議の定足数を緩和することにより、株主総会の円滑な運営を可能にすることを目的とするものであります。

#### 中間配当

当社は、取締役会の決議により、毎年9月30日を基準日として、中間配当を行うことができる旨を定款に定めております。これは、株主への機動的な利益還元を行うことを目的とするものであります。

#### 自己株式の取得

当社は、会社法第165条第2項の規定により、取締役会の決議をもって自己株式を取得することができる旨を定款に定めております。これは、経済情勢の変化に機動的に対応し、効率的な経営を遂行することを目的とするものであります。

#### 取締役及び監査役の責任免除

当社は、会社法第426条第1項の規定により、取締役会の決議をもって同法第423条第1項の行為に関する取締役（取締役であったものを含む。）及び監査役（監査役であったものを含む。）の責任を法令の限度において免除することができる旨定款に定めております。これは、取締役及び監査役が職務を遂行するにあたり、その能力を十分に発揮して、期待される役割を果たしうる環境を整備することを目的とするものであります。

#### 役員等賠償責任保険契約の内容の概要

##### (1)被保険者の範囲

当社及び当社のすべての子会社のすべての取締役及び監査役

##### (2)保険契約の内容の概要

被保険者が(1)の会社の役員としての業務につき行った行為（不作為を含む）に起因して損害賠償請求がなされたことにより、被保険者が被る損害賠償請求や訴訟費用等を補償するものであります。ただし、贈賄罪等の犯罪行為や意図的に違法行為を行った役員自身の損害等は補償対象外とすることにより、役員等の職務の執行の適正性が損なわれないように措置を講じております。保険料は全額当社が負担いたします。

## [ 買収防衛策 ]

当社は、2020年6月25日開催の当社第180回定時株主総会において、株主の皆様のご承認をいただき、企業価値・株主共同の利益向上の観点から、「当社株券等の大規模買付行為に関する対応策（買収防衛策）」（以下、「現プラン」といいます。）を継続しております。

### 1. 当社の財務及び事業の方針の決定を支配する者の在り方に関する基本方針

当社は、当社の財務及び事業の方針の決定を支配する者としては、当社の経営理念及び企業価値の源泉並びに当社を支えるステークホルダー（利害関係者）との信頼関係を十分に理解し、当社の企業価値ひいては株主共同の利益の中長期的な確保・向上に資する者が望ましいと考えております。

当社は、金融商品取引所に株式を上場しておりますので、当社の株式は株主及び投資家の皆様による自由な取引が原則であり、当社の支配権の移転を伴う買収提案についての判断は、最終的には当社の株主の皆様全体の意思に基づき行われるものと考えており、当社株式に対する大規模買付行為があった場合においても、これが当社の企業価値の向上及び株主共同の利益に資するものであれば、これを否定するものではありません。

しかしながら、当社の株式の大規模買付行為の中には、当社の持続的な企業価値向上のために必要不可欠な取引先、債権者、従業員等のステークホルダーとの良好な関係を損ねるおそれのあるもの、株主に対して当社株式の売却を事実上強要するおそれのあるもの、当社や株主に対して当該行為に係る提案内容や代替案等を検討するための十分な時間や情報を提供しないもの等、当社の企業価値及び株主共同の利益に資さないものも少なくありません。

当社はこのような大規模買付行為や買付提案を行う者は、当社の財務及び事業の方針の決定を支配する者として不適切であり、このような者による買付行為に対しては、必要かつ相当な対抗措置をとることにより、当社の企業価値ひいては株主の皆様との共同の利益を確保する必要があると考えております。

### 2. 基本方針の実現に資する取組みについて

#### (1) 企業価値・株主共同利益の源泉

当社は、1885年の創業以来、耐火物及び工業炉のメーカーとして137年間、国内外の鑄造業界、鉄鋼業界を中心とした市場に対し製品を供給してまいりました。当社が長年にわたり継続企業（ゴーイングコンサーン）として存続してきた理由は、取引先、債権者、従業員等のステークホルダーとの長期的な信頼関係を基盤とし、販売、研究開発、品質改善、コストダウン、新製品開発など顧客の要求に応える継続的な努力により常に企業価値の向上を目指してきたことによるものと考え、今後も更なる企業価値及び株主共同の利益の向上に努めてまいります。

当社グループは、『創造性豊かな活力に満ちた役職員により、伝統を守りつつ、いかなる時代、いかなる環境にも適合する会社を目指す』ことを経営理念とし、株主をはじめとするすべてのステークホルダーの期待に応え、会社の持続的な成長と中長期的な企業価値向上を経営の最重要課題として取り組んでおります。そのために、内部統制システムの整備・強化を図り、経営の透明性・公平性を確保し、迅速な意思決定により経営の効率性を高めるべく、コーポレートガバナンスの充実を進めております。

現中期経営計画（2020年3月期から2022年3月期）においては、「生産性の向上による確固たる収益基盤の確立」「新製品の開発、海外も含めた新市場・新分野への取り組み強化」を中期的な重点課題として掲げ、経営環境の変化に柔軟に対応しつつ、競争力、収益力、成長力のある企業体質の確立を目指してまいりました。

現中期経営計画の3年間は、コロナ禍による景気低迷を主因に減収減益となりましたが、2022年3月29日に開示いたしました「中期経営計画2024」（2023年3月期から2025年3月期）ではこの減少分をはね返し、更に2019年3月期対比増収となる売上高100億円、経常利益6億円を目指します。

また、現中期経営計画における諸目標については、社内の経営目標として位置付けていたため開示を行っておりませんでした。今後は中期的な経営方針の明確化という観点から目標指標として開示するとともに、適切な経営管理・フォローアップをこれまで以上に的確に行ってまいります。

#### (2) コーポレート・ガバナンスへの取組み

当社は、株主をはじめとするステークホルダー重視の観点から、経営が健全、適切かつ効率的に運営されているかを監視、統制する仕組みを構築するため、取締役会、監査役会のほかに内部監査室を設置し、経営における透明性を高め、公正性の維持・向上に努めています。

取締役会については、原則として毎月1回定例開催（必要に応じて臨時開催）し、経営の基本方針の策定および具体的な経営戦略や経営計画等について建設的な議論を行い、重要な業務執行は、中期経営計画等の事業戦略を踏まえて決定しております。

監査役会は常勤の監査役1名、非常勤の監査役2名（3名全員が社外監査役）で構成され、各監査役は取締役とは職責を異にする独立機関であることを十分に認識し、取締役会においても積極かつ活発な発言をしていま

す。さらに常勤の監査役は取締役会のほか、社内の重要な会議に必ず出席するほか、重要な決裁文書を閲覧し、取締役、使用人から報告を受けるなど、取締役の業務の執行を監視しております。

また、当社は、取締役会の機能向上を図るため、取締役会全体の実効性に関する分析・評価を行い、取締役会の実効性の確保・強化に努めております。

加えて、取締役・経営幹部の人事・報酬などの重要な事項の検討に当たって取締役会が適切な関与・助言を得るための機関として、諮問委員会を設置しております。諮問委員会は、社外取締役岩谷誠治、社外監査役山本博之・茂木康三郎・草野成郎、および取締役社長大久保正志（委員長）で構成しております。

また当社は、取締役会による業務執行の基本方針をもとに、経営に関する重要な事項を審議し、経営方針の徹底、経営計画の予実管理、経営課題に係る対策協議及び重要な日常業務等について討議するため、経営会議を毎月開催しております。

### 3. 本プランの目的

本プランは、当社株式の大規模買付行為を行おうとする者が遵守すべきルールを明確にし、株主の皆様が適切な判断をするために必要かつ十分な情報および時間を確保するとともに、大規模買付行為を行おうとする者との交渉の機会を確保することにより、当社の企業価値ひいては株主共同の利益を確保し、向上させることを目的として導入したものです。

本プランは、以下のとおり、当社株券等の大規模買付行為を行おうとする者が遵守すべきルールを策定するとともに、一定の場合には当社が対抗措置をとることによって大規模買付行為を行おうとする者に損害が発生する可能性があることを明らかにし、これらを適切に開示することにより、当社の企業価値ひいては株主共同の利益を毀損する当社株券等の大規模買付行為を行おうとする者に対して、警告を行うものです。

なお、本プランにおいては、対抗措置の発動等にあたって、当社取締役会の恣意的判断を排除するため、独立委員会規程に従い、当社社外取締役、当社社外監査役、または社外の有識者（実績のある会社経営者、官庁出身者、弁護士、公認会計士もしくは学識経験者またはこれらに準じる者）で、当社の業務執行を行う経営陣から独立した者のみから構成される独立委員会（以下「独立委員会」といいます。）の勧告を最大限尊重するとともに、株主の皆様に適時に情報開示を行うことにより透明性を確保することとしています。現在の独立委員会委員である本林徹氏、茂木康三郎氏、草野成郎氏、岩谷誠治氏は、引き続き独立委員会委員に就任する予定です。

4. 本プランの内容（基本方針に照らして不適切な者によって当社の財務及び事業の方針の決定が支配されることを防止するための取組み）

(1) 本プランに係る手続き

対象となる大規模買付等

本プランは以下の( )または( )に該当する行為もしくはこれに類似する行為またはこれらの提案（ただし、当社取締役会が承認したものを除きます。かかる行為を、以下「大規模買付等」といいます。）がなされる場合を適用対象とします。大規模買付等を行い、または行おうとする者（以下「買付者等」といいます。）は、予め本プランに定められる手続きに従わなければならないものとします。

- ( ) 当社が発行者である株券等について、保有者の株券等保有割合が20%以上となる買付けその他の取得
- ( ) 当社が発行者である株券等について、公開買付けを行う者の株券等所有割合及びその特別関係者の株券等所有割合の合計が20%以上となる公開買付け

「意向表明書」の当社への事前提出

買付者等におきましては、大規模買付等の実行に先立ち、当社取締役会に対して、当該買付者等が大規模買付等に際して本プランに定める手続きを遵守する旨の誓約文言等を記載した書面（以下「意向表明書」といいます。）を当社の定める書式により日本語で提出していただきます。

具体的には、「意向表明書」には、以下の事項を記載していただきます。

- ( ) 買付者等の概要
  - (イ) 氏名または名称及び住所または所在地
  - (ロ) 代表者の役職及び氏名
  - (ハ) 会社等の目的及び事業の内容
- (二) 大株主または大口出資者（所有株式または出資割合上位10名）の概要
- (ホ) 国内連絡先
- (ヘ) 設立準拠法
- ( ) 買付者等が現に保有する当社の株券等の数、及び意向表明書提出前60日間における買付者等の当社の株券等の取引状況
- ( ) 買付者等が提案する大規模買付等の概要（買付者等が大規模買付等により取得を予定する当社の株券等の種類及び数、並びに大規模買付等の目的（支配権取得もしくは経営参加、純投資もしくは政策投資、大規模買付等の後の当社の株券等の第三者への譲渡等、または重要提案行為等その他の目的がある場合には、その旨及び内容。なお、目的が複数ある場合にはそのすべてを記載していただきます。）を含みます。）

「本必要情報」の提供

上記の「意向表明書」をご提出いただいた場合には、買付者等におきましては、以下の手順に従い、当社に対して、大規模買付等に対する株主の皆様のご判断のために必要かつ十分な情報（以下「本必要情報」といいます。）を提供していただきます。

まず、当社は、買付者等に対して、「意向表明書」を提出していただいた日から10営業日（初日不算入）以内に、当初提出していただくべき情報を記載した「情報リスト」を上記( ) (ホ)の国内連絡先に発送いたしますので、買付者等には、かかる「情報リスト」に従って十分な情報を当社に提出していただきます。

また、上記の「情報リスト」に従い買付者等から提供していただいた情報では、株主の皆様のご判断及び当社取締役会の評価・検討等のために不十分であると当社取締役会が合理的に判断する場合には、買付者等には当社取締役会が別途請求する追加の情報を提供していただきます。

なお、大規模買付等の内容および態様等にかかわらず、以下の各項目に関する情報は、原則として「情報リスト」の一部に含まれるものとします。

- ( ) 買付者等及びそのグループ（共同保有者、特別関係者及びファンドの場合は各組員その他の構成員を含みます。）の詳細（沿革、具体的名称、資本構成、事業内容、財務内容、役員の名氏及び職歴、反社会的勢力との関係等を含みます。）
- ( ) 大規模買付等の目的（「意向表明書」において開示していただいた目的の詳細）、方法及び内容（経営参画の意思の有無、大規模買付等の対価の種類及び金額、大規模買付等の時期、関連する取引の仕組み、買付予定の株券等の数及び買付等を行った後における株券等所有割合、大規模買付等の方法の適法性、大規模買付等の実行の可能性等を含みます。）
- ( ) 大規模買付等の対価の算定根拠（算定の前提事実・仮定、算定方法、算定に用いた数値情報及び大規模買付等に係る一連の取引により生じることが予想されるシナジーの内容、算定の際に第三者の意見を聴取した場合における当該第三者の名称、意見の概要および当該意見を踏まえて金額を決定するに至った経緯を含みます。）

- ( )大規模買付等の資金の裏付け(資金の提供者(実質的提供者を含みます。))の具体的名称、調達方法及び関連する取引の内容を含みます。)
- ( )大規模買付等に際しての第三者との間における意思連絡の有無及び意思連絡がある場合はその内容及び当該第三者の概要
- ( )買付者等が既に保有する当社の株券等に関する貸借契約、担保契約、売戻契約、売買の予約その他の重要な契約または取決め(以下「担保契約等」といいます。))がある場合には、その契約の種類、契約の相手方及び契約の対象となっている株券等の数量等の当該担保契約等の具体的内容
- ( )買付者等が大規模買付等において取得を予定する当社の株券等に関し担保契約等の締結その他第三者との間の合意の予定がある場合には、予定している合意の種類、契約の相手方及び契約の対象となっている株券等の数量等の当該合意の具体的内容
- ( )大規模買付等の後における当社及び当社グループの経営方針、事業計画、資本政策及び配当政策
- ( )大規模買付等の後における当社の従業員、取引先、及び顧客その他の当社に係る利害関係者の処遇等の方針
- ( )当社の他の株主との利益相反を回避するための具体的方策
- (xi)その他独立委員会が合理的に必要と判断する情報

なお、当社取締役会は買付者等から意向表明書が提出された事実とその概要及び本必要情報の概要その他の情報のうち株主の皆様のご判断に必要であると認められる情報がある場合には、適切と判断する時点で開示いたします。

当社取締役会は、買付者等より提出を受けた全ての情報を独立委員会に提供し、独立委員会は、提供された内容が本必要情報として不十分であると判断した場合には、取締役会を通して、買付者等に対して、本必要情報を追加的に提出するよう求めることがあります。

また、独立委員会が買付者等による本必要情報の提供が十分になされたと認めた場合には、当社取締役会は、その旨を買付者等に通知(以下「情報提供完了通知」といいます。))するとともに、速やかにその旨を開示いたします。

#### 取締役会評価期間の設定等

当社取締役会は、情報提供完了通知を行った後、原則として最大90日間の範囲内で、当社取締役会による評価、検討、交渉、意見形成及び代替案立案のための期間(以下「取締役会評価期間」といいます。))を設定します。

ただし、取締役会評価期間は取締役会が必要と認める場合又は独立委員会の勧告を受けた場合には1回に限り延長できるものとし、その場合は、具体的延長期間及び当該延長が必要とされる理由を買付者等に通知すると共に株主の皆様が開示いたします。また、延長の期間は原則として最大30日間とします。

当社取締役会は、取締役会評価期間内において、必要に応じて適宜外部専門家等の助言を得ながら、買付者等から提供された本必要情報を十分に評価・検討し、当社の企業価値・株主共同の利益の確保・向上の観点から、買付者等による大規模買付等の内容の検討等を行うものとします。当社取締役会は、これらの検討等を通じて、大規模買付等に関する当社取締役会としての意見を慎重にとりまとめ、買付者等に通知するとともに、適時かつ適切に株主の皆様が開示いたします。また、必要に応じて、買付者等との間で大規模買付等に関する条件・方法について交渉し、さらに当社取締役会として、株主の皆様へ代替案を提示することもあります。当社取締役会は、買付者等より意向表明書、本必要情報の提出を受け、取締役会評価期間開始と同時に、独立委員会に対し、対抗措置の発動の是非について諮問します。



## 対抗措置の発動に関する独立委員会の勧告

独立委員会は、取締役会評価期間内に、上記の当社取締役会による評価、検討、交渉、意見形成及び代替案立案と並行して、以下の手続きに従い、当社取締役会に対して対抗措置の発動の是非に関する勧告を行うものとします。独立委員会の判断が、当社の企業価値・株主共同の利益の確保・向上に資するようになされることを確保するために、独立委員会は、当社の費用で、当社の業務執行を行う経営陣から独立した第三者（投資銀行、証券会社、フィナンシャル・アドバイザー、公認会計士、弁護士、コンサルタントその他の専門家を含みます。）の助言を得ることができるものとします。なお、独立委員会が当社取締役会に対して以下の（ ）または（ ）に定める勧告をした場合には、当社取締役会は、当該勧告の事実とその概要その他当社取締役会が適切と判断する事項について、速やかに情報開示いたします。

### （ ）独立委員会が対抗措置の発動を勧告する場合

独立委員会は、買付者等が本プランに規定する手続きを遵守しない場合または当社の企業価値・株主共同の利益を損なうことが明白である場合で、対抗措置の発動が相当であると認められる場合には、当社取締役会に対して、対抗措置の発動を勧告します。なお、大規模買付等が下記の(イ)から(ト)に掲げるいずれかの類型に該当する場合には、原則として、当該大規模買付等は当社の企業価値・株主共同の利益を損なうものである場合に該当するものとします。

(イ)買付者等が真に会社経営に参加する意思がないにもかかわらず、ただ株価をつり上げて高値で当社の株券等を当社または当社関係者に引き取らせる目的での当社の株券等の取得（いわゆるグリーンメーラー）であると判断される場合

(ロ)当社の会社経営を一時的に支配して当社または当社グループ会社の事業経営上必要な知的財産権、ノウハウ、企業秘密情報、主要取引先または顧客等の当社または当社グループ会社の資産を当該買付者等またはそのグループ会社等に移転する目的での当社の株券等の取得であると判断される場合

(ハ)当社の会社経営を支配した後に、当社または当社グループ会社の資産を当該買付者等またはそのグループ会社等の債務の担保や弁済原資として流用する目的での当社の株券等の取得であると判断される場合

(ニ)当社の会社経営を一時的に支配して、当社または当社グループ会社の事業に当面関係していない不動産、有価証券等の高額資産等を売却等により処分させ、その処分利益をもって一時的に高配当をさせるかあるいはかかる一時的に高配当による株価の急上昇の機会を狙って当社の株券等の高値売り抜けをする目的での当社の株券等の取得であると判断される場合

(ホ)買付者等の提案する当社の株券等の買付方法が、いわゆる強圧的二段階買収（最初の買付けで当社の株券等の全部の買付けを勧誘することなく、二段階目の買付条件を不利に設定し、あるいは明確にしないで、公開買付け等の株券等の買付等を行うことをいいます。）等の、株主の皆様の判断の機会または自由を制約し、事実上、株主に当社の株券等の売却を強要するおそれがあると判断される場合

(ヘ)買付者等の提案する当社の株券等の買付条件（買付対価の種類および金額、当該金額の算定根拠、取得の時期及び方法、違法性の有無、実現可能性、大規模買付等の後の経営方針又は事業計画、大規模買付等の後における当社の他の株主、従業員、顧客、取引先その他の当社に係る利害関係者に対する方針等を含むがこれらに限られません。）が、当社の本源的価値に照らして不十分または不適当なものであると判断される場合

(ト)当社の企業価値を生み出す上で必要不可欠な当社の従業員、顧客、取引先その他の利害関係者との関係や、当社の技術力、ブランド力または企業文化を毀損する等により、当社の企業価値・株主共同の利益に反する重大なおそれがあると判断される場合

なお、独立委員会は、対抗措置の発動が相当であると判断する場合でも、対抗措置の発動について株主総会の決議を得ることが相当であると判断するときは、取締役会に、株主総会の招集、対抗措置に関する議案の付議を勧告するものとします。

### （ ）独立委員会が対抗措置の不発動を勧告する場合

独立委員会は、買付者等の大規模買付等の内容が、本プランに定める手続に従ったものであり、かつ、企業価値を毀損しもしくは株主共同の利益を損なうものとはいえないと判断した場合、または、それ以外の場合でも対抗措置を発動することが相当でないと判断した場合は、当社取締役会に対して、対抗措置の不発動を勧告します。

但し、独立委員会は、一旦対抗措置の不発動を勧告した後も、当該勧告の判断の前提となった事実関係等に変動が生じ、買付者等による大規模買付等が上記（ ）の要件を充足することとなった場合には、対抗措置を発動することを当社取締役会に勧告することができるものとします。

#### 取締役会の決議、株主総会の決議

当社取締役会は、 に定める独立委員会の勧告を最大限尊重して、速やかに対抗措置の発動または不発動の決議を行うものとします。

また、当社取締役会は、独立委員会から対抗措置の発動に係る株主総会の招集及び議案の付議を勧告された場合には、実務上可能な限り最短の時間で株主総会を開催し、対抗措置に関する議案を付議するものとします。当該株主総会で対抗措置の発動を認める決議がなされた場合には、取締役会は、当該決議に従い、対抗措置に必要な手続を遂行します。当該株主総会で対抗措置の発動を認めない決議がなされた場合には、取締役会は、当該決議に従うものとします。

当社取締役会は、上記の決議を行った場合には、その内容が対抗措置の発動であるか不発動であるかを問わず、速やかに当該決議の概要その他当社取締役会が適切と判断する事項について、情報開示を行います。

#### 対抗措置の中止または発動の停止

当社取締役会が上記 の手続きに従い対抗措置の発動を決議した後または発動後においても、( )買付者等が大規模買付等を中止した場合または( )対抗措置を発動するか否かの判断の前提となった事実関係等に変動が生じ、発動した対抗措置を維持することが相当でないと考えられる状況に至った場合には、当社取締役会は、独立委員会の勧告に基づき、または勧告の有無もしくは勧告の内容にかかわらず、対抗措置の中止または発動の停止を行うものとします。

当社取締役会は、上記決議を行った場合、速やかに、当該決議の概要その他当社取締役会が適切と判断する事項について、情報開示を行います。

#### 大規模買付等の開始

買付者等は、上記 から に規定する手続きを遵守するものとし、当社取締役会または株主総会が 記載の対抗措置の不発動の決議を行うまでは、大規模買付等を開始することはできないものとします。

#### (2)本プランにおける対抗措置の具体的内容

当社取締役会が上記(1) に記載の決議に基づき発動する対抗措置としては、原則として、新株予約権（以下「本新株予約権」といいます。）の無償割当てを行うこととします。ただし、会社法その他の法令および当社の定款上認められるその他の対抗措置を発動することが適切と判断される場合には当該その他の対抗措置を用いることもあります。

本新株予約権の無償割当ての概要は、下記に記載のとおりといたします。

#### 本新株予約権の数

本新株予約権の無償割当てに関する取締役会決議または株主総会決議（以下「本新株予約権無償割当て決議」といいます。）において別途定める一定の日（以下「割当期日」といいます。）における当社の最終の発行済株式総数（但し、同時点において当社の有する当社株式の数を控除します。）と同数とします。

#### 割当て対象株主

割当期日における当社の最終の株主名簿に記録された当社以外の株主に対し、その有する当社株式1株につき本新株予約権1個の割合で、本新株予約権を割り当てます。

#### 本新株予約権の無償割当ての効力発生日

本新株予約権無償割当て決議において別途定める日とします。

#### 本新株予約権の目的である株式の数

本新株予約権1個の目的である当社株式の数（以下「対象株式数」といいます。）は、原則として1株とします。

#### 本新株予約権の行使に際して出資される財産の価額

本新株予約権の行使に際してする出資の目的は金銭とし、本新株予約権の行使に際して出資される財産の当社株式1株当たりの価額は、1円を下限とし当社株式1株の時価の2分の1の金額を上限とする金額の範囲内で本新株予約権無償割当て決議において別途定める価額とします。なお、「時価」とは、本新株予約権無償割当て決議に先立つ90日間（取引が成立しない日を除きます。）の東京証券取引所における当社普通株式の普通取引の各日の終値の平均値（気配表示を含みます。）に相当する金額とし、1円未満の端数は切り上げるものとします。

### 本新株予約権の行使期間

本新株予約権無償割当て決議において別途定める日を初日（以下、かかる行使期間の初日を「行使期間開始日」といいます。）とし、1ヶ月間から3ヶ月間までの範囲で本新株予約権無償割当て決議において別途定める期間とします。但し、下記9.の規定に基づき当社が本新株予約権を取得する場合、当該取得に係る本新株予約権の行使期間は、当該取得日の前日までとします。また、行使期間の最終日が行使に際して払い込まれる金銭の払込取扱場所の休業日にあたる場合は、その前営業日を最終日とします。

### 本新株予約権の行使条件

( )特定大量保有者[1]、( )特定大量保有者の共同保有者、( )特定大量買付者[2]、( )特定大量買付者の特別関係者、もしくは( )上記( )ないし( )に該当する者から本新株予約権を当社取締役会の承認を得ることなく譲り受けもしくは承継した者、または、( )上記( )ないし( )に該当する者の関連者[3]（以下、( )ないし( )に該当する者を「非適格者」と総称します。）は、原則として本新株予約権を行使することができません。また、外国の適用法令上、本新株予約権の行使にあたり所定の手続が必要とされる非居住者も、原則として本新株予約権を行使することができません（但し、非居住者の保有する本新株予約権も適用法令に従うことを条件として、下記9.(2)のとおり、当社による当社株式を対価とする取得の対象となります。）。さらに、本新株予約権の行使条件を充足していること等についての表明保証条項、補償条項その他の誓約文言を含む当社所定の書式による誓約書を提出しない者も、本新株予約権を行使することができません。

### 本新株予約権の譲渡

本新株予約権の譲渡による取得については、当社取締役会の承認を要します。

### 当社による本新株予約権の取得

(1) 当社は、行使期間開始日の前日までの間いつでも、当社が本新株予約権を取得することが適切であると当社取締役会が認める場合には、当社取締役会が別途定める日の到来日をもって、全ての本新株予約権を無償で取得することができるものとします。

(2) 当社は、当社取締役会が別途定める日の到来日をもって、非適格者以外の者が有する本新株予約権のうち当該当社取締役会が定める日の前日までに未行使のもの全てを取得し、これと引換えに、本新株予約権1個につき対象株式数に相当する数の当社株式を交付することができます。

また、かかる取得がなされた日以降に、本新株予約権を有する者のうち非適格者以外の者が存在すると当社取締役会が認める場合には、上記の取得がなされた日より後の当社取締役会が定める日の到来日をもって、当該者の有する本新株予約権のうち当該当社取締役会が定める日の前日までに未行使のものを全て取得し、これと引換えに、本新株予約権1個につき対象株式数に相当する数の当社株式を交付することができるものとし、その後も同様とします。

(3) (1)及び(2)のほか、本新株予約権の取得に関する事項については、必要に応じ、本新株予約権無償割当て決議において定めることがあります。

### 合併、吸収分割、新設分割、株式交換及び株式移転の場合の新株予約権の交付

本新株予約権無償割当て決議において別途定めるものとします。

### 新株予約権証券の発行

本新株予約権に係る新株予約権証券は発行しません。

### その他

上記に定めるほか、本新株予約権の内容の詳細は、本新株予約権無償割当て決議において別途定めるものとします。

当社取締役会は、対抗措置の発動を決議した後または発動後においても、上記(1)に記載のとおり、対抗措置の中止または発動の停止を決定することがあります。当社取締役会は、本新株予約権の無償割当てについて設定した基準日に係る権利落日の前日までににおいては本新株予約権の無償割当てを中止し、本新株予約権の無償割当ての効力発生日以後本新株予約権の行使期間の開始日の前日までににおいては当社が無償で本新株予約権を取得する等の方法で、対抗措置の発動を停止することができるものとします。

### (3)本プランの有効期間、廃止および変更

本プランの有効期間は2023年6月開催予定の当社定時株主総会終結の時までとします。

ただし、かかる有効期間の満了前であっても、当社の株主総会において本プランの変更または廃止の決議がなされた場合には、本プランは当該決議に従い、その時点で変更または廃止されるものとします。また、当社の株主総

会で選任された取締役で構成される取締役会により本プランの廃止の決議がなされた場合には、本プランはその時点で廃止されるものとします。

なお、当社取締役会は、会社法、金融商品取引法、その他の法令もしくは金融商品取引所規則の変更またはこれらの解釈・運用の変更、または税制、裁判例等の変更により合理的に必要と認められる範囲で独立委員会の承認を得た上で、本プランを修正し、または変更する場合があります。

当社は、本プランが廃止または変更された場合には、当該廃止または変更の事実及び変更の場合には変更内容その他取締役会が適切と認める事項について、情報開示を行います。

## 5. 本プランの合理性

### (1) 買収防衛策に関する指針の要件をすべて充足していること

本プランは、経済産業省及び法務省が2005年5月27日に発表した「企業価値・株主共同の利益の確保または向上のための買収防衛策に関する指針」の定める三原則（企業価値・株主共同の利益の確保・向上の原則、事前開示・株主意思の原則、必要性・相当性確保の原則）をすべて充足しています。

### (2) 当社の企業価値・株主共同の利益の確保・向上の目的をもって導入されていること

本プランは、上記3. に記載のとおり、当社株券等に対する買付等がなされた際に、当該買付等に応じるべきか否かを株主の皆様がご判断し、あるいは当社取締役会が代替案を提示するために必要な情報や時間を確保し、株主の皆様のために買付者等と協議・交渉を行うこと等を可能とすることにより、当社の企業価値・株主共同の利益を確保し、向上させるという目的をもって導入されるものです。

### (3) 株主意思を重視するものであること

当社は、本プランにつき株主の皆様のご意思を反映させるため、本定時株主総会において、本プランへの継続に関する議案につき株主の皆様のご承認をいただくこととし、かかるご承認がいただけない場合には、本プランへの継続はなされません。また、上記4. (3)に記載したとおり、本プランには、その有効期間を約3年間とするいわゆるサンセット条項が付されており、また、本定時株主総会後においても当社株主総会において本プランの変更または廃止の決議がなされた場合には、本プランは当該決議に従い変更または廃止されることになり、株主の皆様のご意思が十分反映される仕組みとなっています。

### (4) 独立性の高い社外者の判断の重視と情報開示

当社は、取締役会の恣意的判断を排除するため、対抗措置の発動等を含む本プランの運用に関する決議及び勧告を客観的に行う取締役会の諮問機関として独立委員会を設置しております。

独立委員会は、当社の業務執行を行う経営陣から独立している当社の社外取締役、社外監査役または社外の有識者（実績のある会社経営者、官庁出身者、弁護士、公認会計士もしくは学識経験者等）から選任される委員3名以上により構成されております。

また、当社は、必要に応じ独立委員会の判断の概要について株主の皆様にご情報開示を行うこととし、当社の企業価値・株主共同の利益に資するよう本プランの透明な運営が行われる仕組みを確保しています。

### (5) 合理的な客観的発動要件の設定

本プランは、上記4. (1) 及び に記載のとおり、合理的かつ客観的な発動要件が充足されなければ発動されないように設定されており、当社取締役会による恣意的な発動を防止するための仕組みを確保しています。

### (6) デッドハンド型又はスローハンド型買収防衛策ではないこと

上記4. (3)に記載のとおり、本プランは、当社の株主総会で選任された取締役で構成される取締役会により、いつでも廃止することができるものとされており、従って、本プランは、デッドハンド型買収防衛策（取締役会の構成員の過半数を交代させても、なお発動を阻止できない買収防衛策）ではありません。

また、当社は期差任期制を採用していないため、本プランはスローハンド型（取締役会の構成の交代を一度に行うことができないため、その発動を阻止するのに時間を要する買収防衛策）でもありません。

## 6. 株主の皆様への影響

### (1) 本プランの継続時に株主及び投資家の皆様にご与える影響

本プランの継続時には、本新株予約権の無償割当て自体は行われません。従って、本プランがその継続時に株主及び投資家の皆様のご所有する当社株式に係る法的権利及び経済的利益に対して直接具体的な影響を与えることはありません。

### (2) 本新株予約権の無償割当て時に株主の皆様にご与える影響

当社取締役会または株主総会が対抗措置の発動を決定し、本新株予約権の無償割当てを行う場合には、別途定める割当て期日における株主名簿に記録された株主の皆様に対し、その保有する株式1株につき本新株予約権1個の割合で、本新株予約権が無償にて割り当てられます。このような仕組み上、本新株予約権の無償割当て時においても、株主及び投資家の皆様が保有する当社株式1株当たりの経済的価値の希釈化は生じるものの保有する当社株式全体の経済的価値の希釈化は生じず、また当社株式1株当たりの議決権の希釈化は生じないことから、株主及び投資家の皆様の有する当社株式に係る法的権利及び経済的価値に対して直接具体的な影響を与えることは想定しておりません。

ただし、買付者等につきましては、この対抗措置の発動により、結果的に、法的権利または経済的利益に何らかの影響が生じる場合があります。

なお、本新株予約権の無償割当ての決議をした場合であっても、上記4.(1)に記載の手続き等に従い当社取締役会が発動した対抗措置の中止または発動の停止を決定した場合には、当社株式の株価に相応の変動が生じる可能性があります。例えば、本新株予約権の無償割当てを受けるべき株主が確定した後において、当社が本新株予約権の無償割当てを中止し、または本新株予約権を無償取得した場合には、株主及び投資家の皆様が保有する当社株式1株当たりの経済的価値の希釈化は生じないことになるため、当社株式1株当たりの経済的価値の希釈化が生じることを前提にして売買を行った投資家の皆様は、株価の変動により損害を被る可能性がある点にご留意ください。

また、本新株予約権の行使または取得に関して差別的条件を付す場合には、当該行使または取得に際して、買付者等の法的権利、経済的利益に影響が生じることが想定されますが、この場合であっても、買付者等以外の株主及び投資家の皆様の有する当社株式に係る法的権利及び経済的利益に対して直接具体的な影響を与えることは想定しておりません。

### (3) 本新株予約権の無償割当てに伴って株主の皆様に必要な手続き

当社取締役会または株主総会が本新株予約権の無償割当ての決議を行った場合には、割当て期日を定め、これを公告します。

なお、割当て期日における最終の株主名簿に記録された株主の皆様は、当該新株予約権の無償割当ての効力発生日において、当然に新株予約権者となるため、申込みの手続きは不要です。

以上のほか、割当て方法、行使の方法及び当社による取得の方法等の詳細については、本新株予約権の無償割当てに関する当社取締役会または株主総会の決議が行われた後、当社は、その手続きの詳細に関して、適用ある法令および金融商品取引所規則に基づき、適時かつ適切に開示または通知を行いますので当該開示または通知の内容をご確認ください。

## ( 2 ) 【 役員の状況】

## 役員一覧

男性10名 女性 - 名 ( 役員のうち女性の比率 - % )

役職名	氏名	生年月日	略歴	任期	所有株式数 ( 千株 )
代表取締役社長	大久保 正 志	1951年 3月31日生	1973年 4月 当社入社 1996年 3月 当社経理部長 1998年10月 当社管理部長 2004年 6月 当社執行役員統括本部副本部長兼 管理部長 2005年 6月 当社取締役経理部長 2007年 7月 当社取締役経理部長兼経営企画室 長 2010年 4月 当社常務取締役経理部長兼経営企 画室長 2011年 6月 当社代表取締役社長 ( 現任 )	注 3	70
常取締役 技術部門管掌	大 橋 秀 明	1953年12月15日生	1976年 4月 当社入社 2004年 4月 当社技術生産本部副本部長兼開発 室長 2004年 6月 当社執行役員技術生産本部副本 部長兼開発室長 2006年10月 当社執行役員大阪工場長 2007年 7月 当社執行役員第一技術生産本部 長兼大阪工場長 2009年 7月 当社執行役員開発部長 2011年 4月 当社執行役員技術開発部長 2011年 6月 当社取締役技術開発部長 2016年 4月 当社取締役技術センター長 2018年 4月 当社常務取締役技術部門管掌 ( 現 任 )	注 3	31
常取締役 管理部門管掌 経理部長	広 野 玲緒奈	1960年 5月 9日生	1984年 4月 株式会社富士銀行 ( 現 : 株式会 社みずほ銀行 ) 入行 2006年 7月 株式会社みずほ銀行船橋支店長 2008年 2月 株式会社みずほコーポレート銀行 ( 現 : 株式会社みずほ銀行 ) 金 融・公共法人管理部長 2009年 4月 同行高松営業部長 2015年 6月 当社経理部長 2016年 4月 当社執行役員管理部長兼経営企画 室長 2017年 6月 当社取締役管理部長兼経営企画室 長 2019年 4月 当社取締役経理部長兼経営企画室 長 2020年 4月 当社常務取締役経理部長 ( 現任 )	注 3	9
取締役 鉄鋼部門長 調達部長 豊田工場長	小 松 俊 夫	1959年 1月29日生	1982年 3月 当社入社 2011年 4月 当社豊田工場長兼御船山鉱業所 長 2013年 1月 当社調達部長兼技術開発部技術部 長 2013年 4月 当社調達部長兼技術センター技術 部長 2013年 6月 当社執行役員調達部長兼技術セン ター技術部長 2017年 6月 当社取締役鉄鋼部門長兼調達部長 2018年 4月 当社取締役鉄鋼部門長兼調達部長 兼豊田工場長 ( 現任 )	注 3	7

役職名	氏名	生年月日	略歴	任期	所有株式数 (千株)
取締役 生産部門管掌 大阪工場長	岡 信 幸	1958年7月10日生	1982年4月 当社入社 2013年1月 当社大阪工場長 2015年6月 当社執行役員大阪工場長 2019年6月 当社取締役大阪工場長(現任)	注3	9
取締役 営業部門管掌 営業部長	西 村 有 司	1972年8月29日生	1997年4月 当社入社 2008年4月 当社東京支店長 2017年6月 当社営業部長 2018年4月 当社執行役員営業部長 2019年6月 当社取締役営業部長(現任)	注3	11
取締役	岩 谷 誠 治	1964年9月2日生	1987年4月 株式会社資生堂入社 1990年10月 監査法人朝日新和会計社(現:有限責任あずさ監査法人)入社 2001年6月 岩谷誠治公認会計士事務所代表(現任) 2015年6月 当社取締役(現任)	注3	-

役職名	氏名	生年月日	略歴	任期	所有株式数 (千株)
常勤監査役	山本博之	1957年8月31日生	1981年4月 株式会社富士銀行(現:株式会社みずほ銀行)入行 2006年4月 同行米州審査部長 2011年4月 シャープ株式会社海外ソーラーシステム事業本部事業企画部長 2015年4月 同社コーポレート統括本部財務部長 2016年12月 同社退社 2017年6月 当社常勤監査役(現任)	注4	2
監査役	茂木康三郎	1946年7月22日生	1972年11月 利根コカ・コーラボトリング株式会社入社 1993年3月 同社取締役 1999年3月 同社代表取締役常務取締役 2001年3月 同社代表取締役専務取締役 2005年3月 同社代表取締役専務執行役員 2005年5月 柏屋商事株式会社取締役 2005年10月 当社監査役(現任) 2007年3月 利根コカ・コーラボトリング株式会社代表取締役社長 2009年4月 利根コカ・コーラボトリング株式会社取締役会長 2012年6月 双葉電子工業株式会社社外取締役	注4	50
監査役	草野成郎	1944年3月25日生	1967年4月 東京ガス株式会社入社 1998年6月 同社取締役総合企画部長 2000年6月 同社常務取締役(監査部、総合企画部担当) 2002年6月 同社取締役常務執行役員(エネルギー営業本部長) 2003年6月 同社代表取締役副社長執行役員(エネルギー営業本部長) 2007年4月 東京ガス・エンジニアリング株式会社代表取締役会長 2008年4月 北海道ガス株式会社取締役会長 2010年6月 当社監査役(現任)	注4	2
計					195

- (注) 1 取締役岩谷誠治氏は、社外取締役であります。  
2 常勤監査役山本博之氏、監査役茂木康三郎氏及び監査役草野成郎氏は、社外監査役であります。  
3 2021年6月24日開催の定時株主総会の終結の時から2年間  
4 2021年6月24日開催の定時株主総会の終結の時から4年間

#### 社外役員の状況

当社の社外取締役は1名、社外監査役は3名であります。

社外取締役岩谷誠治氏は、当社の主要取引先又は主要株主での業務執行者に該当せず、また当社との人的関係について該当事項はありません。

社外監査役山本博之氏は、株式会社みずほ銀行及びシャープ株式会社での職務を歴任しております。当社は株式会社みずほ銀行との間に定常的な銀行取引があります。当社との人的関係について該当事項はありません。

社外監査役茂木康三郎氏は、当社の主要取引先又は主要株主での業務執行者に該当せず、また当社との人的関係について該当事項はありません。

社外監査役草野成郎氏は、当社の主要取引先又は主要株主での業務執行者に該当せず、また当社との人的関係について該当事項はありません。

当社は、社外取締役又は社外監査役を選任するための独立性に関する基準又は方針として明確に定めたものではありませんが、その選任に際しては、経歴や当社との関係を踏まえて、当社経営陣から独立した立場で社外役員としての職務を遂行するに十分な独立性を確保できることを前提に判断しております。

社外取締役及び社外監査役の所有株式数については、役員一覧に記載しております。



社外取締役又は社外監査役による監督又は監査と内部監査、監査役監査及び会計監査との相互連携並びに内部統制部門との関係

当社は、経営の意思決定機能と、執行役員による業務執行を管理監督する機能を持つ取締役会について、取締役1名を社外取締役、監査役3名中の3名を社外監査役とすることで経営への監視機能を強化しております。コーポレート・ガバナンスにおいて、外部からの客観的、中立の経営監視の機能が重要と考えており、取締役会では社外取締役、社外監査役が積極的に議論に参加し発言を行うなど、その責務を十分果たしております。

監査役会は経営と独立した機関として機能しており、会計監査人と連携して往査の立ち会いを行うとともに、期末決算、四半期決算において、会計監査人より監査スケジュール、内容及び監査の結果について報告を受けております。また内部統制においても、監査の状況について意見交換を行い、業務の適正性を確認しております。

### (3) 【監査の状況】

#### 監査役会等の活動状況

##### (i) 組織・人員

当社の監査役は3名であり、監査役会は常勤監査役1名と監査役2名で構成されております。監査の実効性の向上及び監査機能の強化のため、3名はいずれも社外監査役であります。また監査役会は、財務及び会計に関して相当程度の知見を有する者を含めるようにしております。常勤監査役の山本博之氏は、銀行や事業会社での経験を通じて、会計や経営全般に関する豊富な知識を有しております。また茂木康三郎、草野成郎の各氏は、事業会社での経験を通じて、諸規則及び経営全般に関する豊富な知識を有しております。

監査役の職務を補助するため、総務部の兼任者が監査役会のスタッフとして、監査役の職務遂行のサポートを行っております。

##### ( ) 監査役会の活動状況

監査役会は、取締役会開催日に、取締役会に先立って開催される他、必要に応じて随時開催しております。当事業年度は合計9回開催し、1回あたりの所要時間は約1時間、当事業年度の出席率は100%でした。年間を通じ次のような審議、報告がなされました。

審議10件：監査役監査方針・監査計画・職務分担、会計監査人の評価および再任・不再任、監査報告書案の審議等  
報告73件：取締役会議題の事前確認、監査役月次活動状況報告、経営会議の議事内容および社内稟議決裁内容の確認等

監査役会において、基本となる重点監査項目を次の通り定め、監査役監査を行いました。

###### a. 取締役の業務執行に関する監査

- ・不正な行為又は法令・定款に違反する重大な事実の有無
- ・資産管理・資産活用及び資産評価

###### b. 内部統制システムの整備・運用状況の監査

- ・当社の各部門及び工場の内部統制の整備・運用
- ・子会社の内部統制の整備・運用

###### c. リスクマネジメント・コンプライアンスリスクの監査

- ・経営リスク管理マネジメント体制の整備・運用
- ・環境、安全、防災、品質及び取引等に関連する個別法令・基準の遵守
- ・人事・労務上の問題への対応

###### d. 財務報告及び情報開示に関する監査

- ・適時・適切に行われていることの監視

##### ( ) 監査活動の概要

監査役監査は、監査役会で決定した次の監査の活動・方法及び職務の分担に従い、それぞれの監査役が行いました。

###### a. 監査の活動・方法

・経営方針、事業計画、事業遂行のための重要な経営判断プロセスの説明を受けるとともに、取締役、執行役員、部門責任者（部長等）の業務執行状況を把握・確認するため、取締役会及び諮問委員会・経営会議その他重要会議に出席し、必要に応じて質問・説明を求めるとともに意見・助言・提言を述べる。

・諮問委員会に加え、取締役社長と会合・面談を開催し、執行責任者の経営方針、経営の状況・課題等を聴取するとともに、監査業務を通して把握した課題・問題等について質疑応答を行い、相互の情報交換を行う。

・会計監査人から監査計画の概要を受領し、財務報告の信頼性の確保のため内部統制に関するリスク評価等について報告を受けるほか、監査重点項目等について説明を受け、意見交換を行う。また、決算期、四半期レビュー、会計監査報告時等に、積極的に情報交換を実施するほか、会計監査・棚卸実査等に立ち合い、監査の信頼向上に努める。

・さらに、必要の都度、会計監査人と意見交換・質疑応答など連携強化を図る。

・内部監査室の監査の結果および内部通報制度の運用につき、都度報告を受け意見交換を行う。

・経理部、総務部と情報交換を行い、外部発表に関わる資料は、事前閲覧により正確性・適正性の確保に努める。社内で発生した課題・問題・トラブルについては、情報共有等に努め、適法・適正に対処できるように連携を図る。

・取締役会で決議した、「内部統制システム構築の基本方針」に沿った業務執行・運営を行っているか、監視・検証を実施する。

・財務報告書等の信頼性確保のため、内部統制システム構築および運用が適法・適正に行われているか、監査・検証を行う。

## b. 職務の分担

### 監査役全員

- ・取締役会及び諮問委員会に出席、決議事項を監査し、必要のある時は意見陳述義務を果たす。
- ・稟議書、重要な契約書、重要な報告書、取締役会議事録、株主総会議事録等、重要な書類等の閲覧をする。
- ・事業報告及びその附属明細書、計算書類及びその附属明細書並びに連結計算を検討する。
- ・内部統制システムの内容の適法性、適正性を監査する。
- ・諮問委員会等、取締役社長との定期的意見交換、社外取締役との意見交換を行い、信頼関係の維持・深化に努める。
- ・監査報告書を作成する。

### 常勤監査役

- ・経営会議等、取締役会以外の重要会議に出席し、各部門からの報告の聴取、重要な決裁資料等の閲覧、支店・工場の業務及び財産の状況調査等を行う。
- ・支店・工場、子会社の往査を行う。
- ・会計監査人の監査に対する立会及び意見の聴取、会計監査報告書および計算書類等の監査並びにレビューを行う。
- ・以上の活動によって得られた情報を監査役会で共有する。

### 監査役

- ・経営全般に関する客観的かつ公正な監査意見を開陳する。
- ・社外で得られる重要な情報及び有用な資料等を提供する。
- ・会計監査報告書及び計算書類等を監査する。

## 内部監査の状況

内部監査室は代表取締役社長直属の組織として設置され、専任1名で構成されております。

当事業所を定期的に巡回監査するほか、必要に応じ子会社の帳簿監査、現地視察等を行っております。会計監査人の実地棚卸立会等に際しては、経理部員及び監査役も立会い、会計監査人の指摘事項等への対応の徹底を図る体制にしております。

## 監査法人による会計監査の状況

### (i) 監査法人の名称等

#### a. 監査法人の名称

有限責任監査法人トーマツ

#### b. 業務を執行した公認会計士

森田 浩之

城 卓男

#### c. 監査業務に係る補助者の構成

当社の会計監査業務に係る補助者は、公認会計士4名、会計士試験合格者4名、その他9名であり、その他は、税理士、システム監査担当者等であります。

### ( ) 継続監査期間

継続監査期間は、12年間であります。

### ( ) 会計監査人の選定方針と理由

会計監査人の再任、解任、不再任および選任の決定の方針は次の通りであります。

- ・会計監査人の任期は1年とし、再任を妨げない。
- ・会計監査人の解任、不再任および選任は、監査役会において、これを株主総会の付議議案とする旨決議する。再任および選任のための会計監査人の選定については、会計監査人が独立の立場を保持し、かつ適正な監査を持続的に実施できる体制を構築していることを評価・確認のうえ、監査役会にて決議する。
- ・当社都合の場合の他、会社法、公認会計士法等の法令に違反または抵触、監査契約違反等の事実があった場合、会計監査人の解任または不再任を株主総会の付議議案とすることが妥当かどうかを監査役会にて検討する。
- ・監査役会は、会計監査人が会社法第340条第1項各号に定める項目に該当する場合は、監査役会全員の同意に基づき会計監査人を解任することができる。

監査役会は第181期事業年度の会計監査について、下記の項目・プロセスについて評価を実施して妥当性を確認し、第182期事業年度における会計監査人の再任決議を行いました。

( ) 監査役会による会計監査人の評価

監査役会は会計監査人の評価を以下の項目で実施しております。

- ・会計監査人としての相当性
- ・監査チームの期初・期中・期末の監査対応
- ・監査報酬決定プロセス

また監査役会は、上記3項目の評価を以下のプロセスを通じて実施しております。

- ・会計監査人による自己評価の確認並びに監査責任者及び補助者等からのヒアリング
- ・業務執行部門、経理部、内部監査室等の会計監査人评价の確認および業務執行部門の責任者、担当者等からのヒアリング

再任決議にあたり、更なる監査品質向上に向けて、今後特に重視すべき会計論点、監査論点への対応等について、会計監査人と摺り合わせを行っております。

( ) 監査報酬の内容等

a . 監査公認会計士等に対する報酬

区分	前連結会計年度		当連結会計年度	
	監査証明業務に基づく報酬(千円)	非監査業務に基づく報酬(千円)	監査証明業務に基づく報酬(千円)	非監査業務に基づく報酬(千円)
提出会社	30,000	1,250	30,000	-
連結子会社	-	-	-	-
計	30,000	1,250	30,000	-

監査公認会計士等に対する非監査業務の内容

(前連結会計年度)

当社は、会計監査人に対して、非監査業務である新収益認識会計基準への対応に係る助言業務を依頼し、対価を支払っております。

(当連結会計年度)

該当事項はありません。

b . 監査公認会計士等と同一のネットワークに属する組織に対する報酬(a . を除く)

区分	前連結会計年度		当連結会計年度	
	監査証明業務に基づく報酬(千円)	非監査業務に基づく報酬(千円)	監査証明業務に基づく報酬(千円)	非監査業務に基づく報酬(千円)
提出会社	-	600	-	1,100
連結子会社	-	-	-	-
計	-	600	-	1,100

監査公認会計士等と同一のネットワークに属する組織に対する非監査業務の内容

(前連結会計年度)

当社は、当社の監査公認会計士等と同一のネットワークに属しているデロイトトーマツ税理士法人に対して、非監査業務である税務等に関するアドバイザリー業務等を依頼し、対価を支払っております。

(当連結会計年度)

当社は、当社の監査公認会計士等と同一のネットワークに属しているデロイトトーマツ税理士法人に対して、非監査業務である税務等に関するアドバイザリー業務等を依頼し、対価を支払っております。

c . その他の重要な監査証明業務に基づく報酬の内容

該当事項はありません。

d . 監査報酬の決定方針

監査報酬の決定にあたっては、監査計画の内容や従前の会計年度における職務執行状況等を踏まえ、監査品質の維持・向上と監査の効率的な実施の両立の観点から、監査時間等の透明化を進め、報酬額を最適化する方針としております。

上記方針に沿って監査報酬の妥当性を確認し、監査役会の同意を得て最終決定しております。

e . 監査役会が会計監査人の報酬等に同意した理由

監査役会は、会計監査人の評価の中で監査報酬決定プロセスについても確認を行っております。取締役、社内関係部署及び会計監査人からの必要な資料の入手等を通じて、会計監査人の監査計画の内容、従前の事業年度における職務執行状況や報酬見積りの算出根拠などを確認したうえで、会計監査人の報酬等につき、会社法第399条第1項の同意を行っております。

#### (4) 【役員の報酬等】

役員の報酬等の額又はその算定方法の決定に関する方針に関する事項  
当社は、以下の通り役員の報酬等の内容の決定に関する方針を定めております。

##### 業績連動賞与に関する事項

事業年度ごとの会社業績向上に対する意識を高めるため、単年度の業績指標として連結経常利益を掲げ、連結経常利益額に役位毎の係数を乗じた額を賞与として毎年一定の時期に支給することとしております。

##### 業績連動型株式報酬の内容

取締役が業績向上に対する意欲や士気を一層高めることにより、企業価値の持続的向上を図るため、取締役に對して業績指標を反映した株式報酬を交付しております。業績指標は、株主利益との連動性を明確に図るため、業績の最終結果を表す連結上の親会社株主に帰属する当期純利益としております。役員株式給付規程に基づき、取締役の役位ごとに設定したウエイトを用いて各事業年度の連結当期純利益の目標値に対する達成度合いに応じたポイントを毎年付与し、取締役退任時に累積ポイントに基づく株式給付、金銭給付を行います。各事業年度の目標値は、中期経営計画と整合するよう計画策定時に設定し、適宜、環境の変化に応じて見直すものとしております。

##### 取締役および監査役の報酬等についての株主総会の決議に関する事項

当社取締役の金銭報酬の額は、2007年6月28日開催の第167回定時株主総会において年額160百万円以内（ただし、使用人分給与は含まない）と決議しております。当該株主総会終結時点の取締役の員数は、7名です。また、当該金銭報酬とは別枠で、2020年6月25日開催の第180回定時株主総会において、業績連動型株式報酬制度「株式給付信託（BBT）」を導入、当社取締役（社外取締役をのぞく）を対象として、本制度で定める役員株式給付規程に基づき、63百万円（3事業年度）を拠出しております。当該株主総会終結時点の取締役（社外取締役を除く）の員数は、6名です。

当社監査役の金銭報酬の額は、2007年6月28日開催の第167回定時株主総会において年額40百万円以内と決議しております。当該株主総会終結時点の監査役の員数は、3名です。

##### 取締役の個人別の報酬等の内容に係る決定方針

###### ア．取締役の個人別の報酬等の内容に係る決定方針の決定方法

企業価値の持続的な向上を図るインセンティブとして十分に機能し、株主利益とも連動し、かつ、中期経営計画も踏まえた報酬体系を構築すべく、取締役の個人別の報酬等の内容にかかる決定方針（以下、「決定方針」という）の原案を作成するよう諮問委員会に諮問し、その答申内容を尊重して2021年2月10日開催の取締役会において決定方針を決議いたしました。

###### イ．決定方針の内容の概要

###### ・基本方針

当社の取締役の報酬は、企業価値の持続的な向上を図るインセンティブとして十分に機能するよう株主利益と連動した報酬体系とし、個々の取締役の報酬の決定に際しては各職責を踏まえた適正な水準とすることを基本方針とする。具体的には、業務執行取締役の報酬は、固定報酬としての基本報酬、短期の業績連動報酬としての賞与および中長期の業績連動報酬としての業績連動型株式報酬「株式給付信託（BBT）」により構成し、監査機能を担う社外取締役および社外監査役については、その職務に鑑み、基本報酬のみを支払うこととする。

・基本報酬（金銭報酬）の個人別の報酬等の額の決定に関する方針（報酬等を与える時期または条件の決定に関する方針を含む）

当社の取締役の基本報酬は、月例の固定報酬とし、役位、職責に応じて、他社水準、当社の業績、従業員給与の水準をも考慮しながら、総合的に勘案して決定するものとする。

・業績連動報酬の賞与ならびに業績連動型株式報酬の内容および額または数の算定方法の決定に関する方針（報酬等を与える時期または条件の決定に関する方針を含む）

業績連動報酬の賞与は、事業年度ごとの業績向上に対する意識を高めるため業績指標を反映した現金報酬とし、各事業年度の連結経常利益に役位別の係数を乗じた額を賞与として毎年、一定の時期に支給する。

業績連動型株式報酬は、取締役の報酬と当社の業績及び株式価値との連動性をより明確にし、取締役が株価変動リスクを株主と共有することで、中長期的な業績向上と企業価値向上に貢献する意識を高めることを目的として業績指標を反映した株式報酬とする。業績指標は、株主利益との連動性を明確に図るため、業績の最終結果を表す連結上の親会社株主に帰属する当期純利益とする。取締役の役位ごとに設定したウエイトを用いて各事業年度の連結当期利益の目標値に対する達成度合いに応じたポイントを毎年付与し、取締役退任時に累積ポイントに基づく株式給付、金銭給付を行う。目標となる業績指標とその値は、中期経営計画と整合するよう各事業年度の計画策定時に設定し、適宜、環境の変化に応じて見直すものとする。

・ 金銭報酬の額、業績連動賞与の額または業績連動型株式報酬の額の取締役の個人別の報酬等の額に対する割合の決定に関する方針

当社の業績連動賞与は経常利益の達成率ではなく、経常利益の実額をベースとする。業績連動型株式報酬は当期純利益の達成率をベースとする。金銭報酬、業績連動賞与・報酬の割合は特に定めないが、取締役にあって十分なインセンティブとなるよう、全体としてのバランスを踏まえた適切な内容とし、諮問委員会への諮問・答申を経て決定するものとする。

・ 取締役の個人別の報酬等の内容についての決定に関する事項

個人別の報酬額については代表取締役社長にその具体的内容について委任をするものとし、その権限の内容は、各取締役の基本報酬の額および業績連動賞与の額とする。取締役会は、当該権限が代表取締役社長によって適切に行使されるよう、諮問委員会に原案を諮問し答申を得るものとし、上記の委任を受けた代表取締役社長は、当該答申の内容に従って決定しなければならないこととする。なお、業績連動型株式報酬は、役員株式給付規程に基づき決定されるものとする。

ウ．当事業年度に係る取締役の個人別の報酬等の内容が決定方針に沿うものであると取締役会が判断した理由

取締役の個人別の報酬等の内容の決定に当たっては、諮問委員会が原案について決定方針との整合性を含めた多角的な検討を行っているため、取締役会も基本的にその答申を尊重し決定方針に沿うものであるとの判断をしております。

取締役の個人別の報酬等の決定に係る委任に関する事項

2021年2月10日開催の取締役会にて代表取締役大久保正志に取締役の個人別の報酬等の具体的内容の決定を委任する旨の決議をしています。その権限の内容は、各取締役の基本報酬の額および業績連動賞与の額であり、これらの権限を委任した理由は、当社全体の業績を俯瞰しつつ評価を行うには代表取締役が最も適しているからであります。取締役会は、当該権限が代表取締役によって適切に行使されるよう、諮問委員会に原案を諮問し答申を経ることとしております。なお、業績連動型株式報酬については、役員株式給付規程に基づいて給付を決定しております。

役員区分ごとの報酬等の総額、報酬等の種類別の総額及び対象となる役員の員数

役員区分	報酬等の総額 (千円)	報酬等の種類別の総額(千円)				対象となる 役員の員数 (人)
		基本報酬	業績連動報酬	退職慰労金	左記のうち、非 金銭報酬等	
取締役(社外取締役を除く)	101,386	63,252	30,034	8,100	5,702	6
監査役(社外監査役を除く)	-	-	-	-	-	-
社外役員	19,508	18,008	-	1,500	-	4

(注) 1 取締役の報酬限度額は2007年6月28日開催の第167回定時株主総会において、年額1億6千万円以内(ただし、使用人分給与は含まない。)と決議いただいております。

2 監査役の報酬限度額は2007年6月28日開催の第167回定時株主総会において、年額4千万円以内と決議いただいております。

3 取締役(社外取締役を除く)に対する非金銭報酬等の総額の内訳は、業績連動報酬2,296千円であり  
ます。

(5) 【株式の保有状況】

投資株式の区分の基準及び考え方

当社は、純投資目的の投資株式は保有しておりません。

保有目的が純投資目的以外の目的である投資株式

- a. 保有方針及び保有の合理性を検証する方法並びに個別銘柄の保有の適否に関する取締役会等における検証の内容

政策保有株式については、取引先との安定的な関係を構築し、持続的な成長と中長期的な企業価値の向上に資すると判断される場合に保有しております。保有先企業との安定的な関係を継続することで、事業上のノウハウの活用や製品の開発・改良に関する連携等を円滑に進めることができ、当社グループの事業戦略に寄与しております。

保有の合理性については、毎年、取締役会において個別の保有株式ごとに、時価や配当利回り等に加えて取引状況の推移などの経済合理性を精査したうえで、保有の意義や事業への貢献度等を総合的に検証しております。取締役会において保有の合理性が乏しいと判断された株式については、保有先企業の状況を勘案したうえで段階的に売却を進めてまいります。

182期においては、4銘柄（合計38,140株）について売却を行っており、その売却価額の合計額は85,399千円です。また、持株会を通じた買い付け（5銘柄）により株式数が増加しており、その取得価額の合計額は3,888千円です。

b. 銘柄数及び貸借対照表計上額

	銘柄数 (銘柄)	貸借対照表計上額の 合計額(千円)
非上場株式	3	90,920
非上場株式以外の株式	20	748,771

(当事業年度において株式数が増加した銘柄)

	銘柄数 (銘柄)	株式数の増加に係る取得 価額の合計額(千円)	株式数の増加の理由
非上場株式	-	-	-
非上場株式以外の株式	5	3,888	持株会を通じた買い増し

(当事業年度において株式数が減少した銘柄)

	銘柄数 (銘柄)	株式数の減少に係る売却 価額の合計額(千円)
非上場株式	1	22,322
非上場株式以外の株式	3	63,076

c. 特定投資株式及びみなし保有株式の銘柄ごとの株式数、貸借対照表計上額等に関する情報

特定投資株式

銘柄	当事業年度	前事業年度	保有目的、定量的な保有効果 及び株式数が増加した理由	当社の株式の 保有の有無
	株式数(株)	株式数(株)		
	貸借対照表計上額 (千円)	貸借対照表計上額 (千円)		
(株)大紀アルミニウム 工業所	186,000	186,000	請負工事、耐火材料等の取引を行っており、同社との良好な関係の維持・強化を図るため、継続して保有しております。	有
	292,950	199,392		



銘柄	当事業年度	前事業年度	保有目的、定量的な保有効果 及び株式数が増加した理由	当社の株式の 保有の有無
	株式数(株)	株式数(株)		
	貸借対照表計上額 (千円)	貸借対照表計上額 (千円)		
美濃窯業(株)	255,000	255,000	耐火物および耐火材料等の取引を行っており、同社との良好な関係の維持・強化を図るため、継続して保有しております。	有
	101,745	125,460		
日本精鋳(株)	30,000	30,000	同社グループ会社と耐火物および耐火材料等の取引を行っており、良好な関係の維持・強化を図るため、継続して保有しております。	有
	113,400	84,900		
日立金属(株)	-	31,325	182期中に売却いたしました。	無
	-	57,074		
(株)クボタ	23,165	22,672	耐火物および耐火材料等の取引を行っており、事業上の関係を勘案し、同社との良好な関係の維持・強化を図るため、持株会を通じて継続取得しております。	無
	53,348	57,122		
ヒューリック(株)	25,700	25,700	同社は不動産事業を積極的に展開しており、そのノウハウを参考に弊社の不動産事業の強化を図る観点から、継続して保有しております。	有
	28,295	33,539		
(株)淀川製鋼所	10,336	9,916	耐火物および耐火材料等の取引を行っており、事業上の関係を勘案し、同社との良好な関係の維持・強化を図るため、持株会を通じて継続取得しております。	無
	27,163	24,304		
(株)ナガホリ	70,000	70,000	貴金属精錬等の事業を行う同社は、当社の事業と関係性があることから、良好な関係の維持・強化を図るため、継続して保有しております。	有
	37,800	11,970		
マツダ(株)	17,600	17,600	請負工事、不定形耐火物等の取引を行っており、事業上の関係を勘案し、同社との良好な関係の維持・強化を図るため、継続して保有しております。	無
	15,998	15,875		
トピー工業(株)	6,200	6,111	鉄鋼、鋳造を扱う輸送機器部品の総合メーカーである同社は、弊社耐火物事業と関係性があることから、持株会を通じて継続取得しております。	無
	6,510	8,525		
三菱自動車(株)	33,601	29,742	築炉工事、不定形耐火物等の取引を行っており、事業上の関係を勘案し、同社との良好な関係の維持・強化を図るため、持株会を通じて継続取得しております。	無
	11,121	9,369		
(株)三井住友フィナンシャルグループ	2,877	2,877	資金の借入等の取引を行っており、同社との良好な関係の維持・強化を図るため、継続して保有しております。	有
	11,240	11,528		
(株)大垣共立銀行	3,000	3,000	子会社において資金の借入等の取引を行っており、同社との良好な関係の維持・強化を図るため、継続して保有しております。	有
	5,712	6,681		

銘柄	当事業年度	前事業年度	保有目的、定量的な保有効果 及び株式数が増加した理由	当社の株式の 保有の有無
	株式数(株)	株式数(株)		
	貸借対照表計上額 (千円)	貸借対照表計上額 (千円)		
東海カーボン(株)	7,000	7,000	同社グループ会社と耐火物および耐火材料等の取引を行っており、良好な関係の維持・強化を図るため、継続して保有しております。	無
	8,057	12,509		
(株)伊予銀行	10,300	10,300	資金の借入等の取引を行っており、同社との良好な関係の維持・強化を図るため、継続して保有しております。	有
	6,180	6,839		
日本製鉄(株)	5,736	5,736	耐火物および耐火材料等の取引を行っており、事業上の関係を勘案し、同社との良好な関係の維持・強化を図るため、継続して保有しております。	無
	12,452	10,821		
東京ガス(株)	2,000	2,000	環境・エネルギーの総合メーカーである同社は、弊社エンジニアリング事業と関係性があることから、継続して保有しております。	無
	4,464	4,925		
J F Eホールディングス(株)	5,546	5,546	耐火物および耐火材料等の取引を行っており、事業上の関係を勘案し、同社との良好な関係の維持・強化を図るため、継続して保有しております。	無
	9,555	7,559		
(株)G S Iクレオス	-	2,596	182期中に売却いたしました。	無
	-	3,312		
(株)みずほフィナンシャルグループ	644	644	資金の借入等の取引を行っており、同社との良好な関係の維持・強化を図るため、継続して保有しております。	有
	1,009	1,030		
東邦亜鉛(株)	500	500	不定形耐火物等の取引を行っており、事業上の関係を勘案し、同社との良好な関係の維持・強化を図るため、継続して保有しております。	有
	1,473	1,195		
東京窯業(株)	1,000	1,000	耐火物および耐火材料等を製造する同業として、最低単位の保有を継続しております。	有
	294	335		

みなし保有株式

銘柄	当事業年度	前事業年度	保有目的、定量的な保有効果 及び株式数が増加した理由	当社の株式の 保有の有無
	株式数(株)	株式数(株)		
	貸借対照表計上額 (千円)	貸借対照表計上額 (千円)		
(株)みずほフィナンシャルグループ	24,700	24,700	退職給付信託契約に基づく 議決権行使の指図権限	有
	38,704	39,495		

(注) 貸借対照表計上額の上位銘柄を選定する段階で、特定投資株式とみなし保有株式を合算していません。

保有目的が純投資目的である投資株式  
該当事項はありません。

## 第5【経理の状況】

### 1 連結財務諸表及び財務諸表の作成方法について

- (1) 当社の連結財務諸表は、「連結財務諸表の用語、様式及び作成方法に関する規則」（昭和51年大蔵省令第28号）に基づいて作成しております。
- (2) 当社の財務諸表は、「財務諸表等の用語、様式及び作成方法に関する規則」（昭和38年大蔵省令第59号）に基づいて作成しております。  
また、当社は、特例財務諸表提出会社に該当し、財務諸表等規則第127条の規定により財務諸表を作成しております。

### 2 監査証明について

当社は、金融商品取引法第193条の2第1項の規定に基づき、連結会計年度（2021年4月1日から2022年3月31日まで）の連結財務諸表及び事業年度（2021年4月1日から2022年3月31日まで）の財務諸表について、有限責任監査法人トーマツにより監査を受けております。

### 3 連結財務諸表等の適正性を確保するための特段の取組みについて

当社は、連結財務諸表等の適正性を確保するための特段の取組みを行っております。具体的には、会計基準等の内容を適切に把握し、経理の状況を正しく作成できる体制を整備するため、公益財団法人財務会計基準機構へ加入し、また社内規程やマニュアル等を整備し運用しております。

# 1 【連結財務諸表等】

## (1) 【連結財務諸表】

### 【連結貸借対照表】

(単位：千円)

	前連結会計年度 (2021年3月31日)	当連結会計年度 (2022年3月31日)
<b>資産の部</b>		
<b>流動資産</b>		
現金及び預金	2,258,553	2,401,809
受取手形及び売掛金	2,452,119	-
受取手形	-	399,181
電子記録債権	199,024	310,205
売掛金	-	1,911,564
契約資産	-	79,623
商品及び製品	485,502	459,788
仕掛品	207,690	215,727
未成工事支出金	8,858	3,918
原材料及び貯蔵品	498,346	695,894
未収入金	213,799	28,742
その他	66,723	69,010
貸倒引当金	10	10
流動資産合計	6,390,604	6,575,454
<b>固定資産</b>		
<b>有形固定資産</b>		
建物及び構築物（純額）	1, 2 1,501,530	1, 2 1,491,777
機械装置及び運搬具（純額）	1 462,042	1 435,926
工具、器具及び備品（純額）	1 78,238	1 73,262
土地	2 119,850	2 119,851
リース資産（純額）	1 305,928	1 222,710
有形固定資産合計	2,467,588	2,343,529
<b>無形固定資産</b>		
のれん	239,938	260,794
その他	74,842	54,885
無形固定資産合計	314,780	315,679
<b>投資その他の資産</b>		
投資有価証券	792,691	841,920
関係会社出資金	4 351,902	4 591,397
繰延税金資産	336,586	294,820
保険積立金	6,240	50,345
その他	43,701	64,064
投資その他の資産合計	1,531,120	1,842,548
固定資産合計	4,313,488	4,501,757
資産合計	10,704,092	11,077,212

(単位：千円)

	前連結会計年度 (2021年3月31日)	当連結会計年度 (2022年3月31日)
<b>負債の部</b>		
流動負債		
支払手形及び買掛金	601,791	697,540
電子記録債務	691,771	646,248
短期借入金	<sup>2</sup> 1,444,492	<sup>2</sup> 1,311,154
リース債務	71,733	60,637
未払法人税等	43,622	79,007
賞与引当金	159,870	158,293
役員賞与引当金	16,664	39,428
その他	420,014	<sup>3</sup> 390,018
流動負債合計	3,449,957	3,382,328
固定負債		
長期借入金	<sup>2</sup> 1,022,670	<sup>2</sup> 1,123,900
リース債務	245,366	184,729
退職給付に係る負債	762,983	791,293
役員退職慰労引当金	93,310	117,941
役員株式給付引当金	2,296	7,999
資産除去債務	8,500	104,375
その他	206,613	178,537
固定負債合計	2,341,738	2,508,776
負債合計	5,791,695	5,891,105
純資産の部		
株主資本		
資本金	704,520	704,520
資本剰余金	85,474	85,474
利益剰余金	3,964,893	4,140,352
自己株式	109,333	109,343
株主資本合計	4,645,554	4,821,002
その他の包括利益累計額		
その他有価証券評価差額金	270,675	326,924
為替換算調整勘定	3,832	38,179
その他の包括利益累計額合計	266,843	365,104
純資産合計	4,912,397	5,186,106
負債純資産合計	10,704,092	11,077,212

## 【連結損益計算書及び連結包括利益計算書】

## 【連結損益計算書】

(単位：千円)

	前連結会計年度 (自 2020年4月1日 至 2021年3月31日)	当連結会計年度 (自 2021年4月1日 至 2022年3月31日)
売上高	7,657,790	1 8,675,032
売上原価	2 5,780,905	2 6,241,184
売上総利益	1,876,885	2,433,848
販売費及び一般管理費		
荷造運搬費	189,477	201,748
役員報酬	129,198	143,810
給料及び手当	482,035	589,511
賞与引当金繰入額	40,900	81,907
役員賞与引当金繰入額	16,664	33,564
退職給付費用	40,905	42,106
役員退職慰労引当金繰入額	15,532	18,331
役員株式給付引当金繰入額	2,296	5,702
研究開発費	3 150,609	3 196,275
その他	749,899	865,341
販売費及び一般管理費合計	1,817,515	2,178,301
営業利益	59,370	255,547
営業外収益		
受取利息	98	79
受取配当金	21,841	22,778
受取家賃	28,185	26,801
持分法による投資利益	-	5,122
為替差益	-	6,122
物品売却収入	34,874	-
雇用調整助成金	43,072	11,982
その他	13,146	22,278
営業外収益合計	141,216	95,165
営業外費用		
支払利息	36,950	34,792
持分法による投資損失	10,263	-
物品売却費用	24,688	-
その他	3,710	1,304
営業外費用合計	75,611	36,096
経常利益	124,975	314,615
特別利益		
固定資産売却益	4 38,047	4 -
投資有価証券売却益	5,627	54,244
出資金売却益	25,401	-
特別利益合計	69,075	54,244
特別損失		
固定資産除却損	5 1,211	5 1,234
投資有価証券売却損	1,262	-
投資有価証券評価損	-	6,734
特別損失合計	2,473	7,968
税金等調整前当期純利益	191,577	360,891
法人税、住民税及び事業税	97,370	134,427
法人税等調整額	23,026	14,161
法人税等合計	74,344	148,588
当期純利益	117,233	212,302
親会社株主に帰属する当期純利益	117,233	212,302

## 【連結包括利益計算書】

(単位：千円)

	前連結会計年度 (自 2020年4月1日 至 2021年3月31日)	当連結会計年度 (自 2021年4月1日 至 2022年3月31日)
当期純利益	117,233	212,302
その他の包括利益		
その他有価証券評価差額金	161,516	56,249
持分法適用会社に対する持分相当額	8,642	42,011
その他の包括利益合計	170,158	98,261
包括利益	287,391	310,563
(内訳)		
親会社株主に係る包括利益	287,391	310,563

【連結株主資本等変動計算書】

前連結会計年度（自 2020年4月1日 至 2021年3月31日）

(単位：千円)

	株主資本				
	資本金	資本剰余金	利益剰余金	自己株式	株主資本合計
当期首残高	704,520	60,700	3,928,757	69,723	4,624,254
会計方針の変更による累積的影響額					-
会計方針の変更を反映した当期首残高	704,520	60,700	3,928,757	69,723	4,624,254
当期変動額					
剰余金の配当			81,099		81,099
親会社株主に帰属する当期純利益			117,233		117,233
自己株式の取得				66,611	66,611
自己株式の処分		24,774		27,001	51,775
株主資本以外の項目の当期変動額（純額）					
当期変動額合計	-	24,774	36,135	39,610	21,299
当期末残高	704,520	85,474	3,964,893	109,333	4,645,554

	その他の包括利益累計額			純資産合計
	その他有価証券評価差額金	為替換算調整勘定	その他の包括利益累計額合計	
当期首残高	109,159	12,474	96,685	4,720,939
会計方針の変更による累積的影響額			-	-
会計方針の変更を反映した当期首残高	109,159	12,474	96,685	4,720,939
当期変動額				
剰余金の配当				81,099
親会社株主に帰属する当期純利益				117,233
自己株式の取得				66,611
自己株式の処分				51,775
株主資本以外の項目の当期変動額（純額）	161,516	8,642	170,158	170,158
当期変動額合計	161,516	8,642	170,158	191,457
当期末残高	270,675	3,832	266,843	4,912,397



当連結会計年度（自 2021年4月1日 至 2022年3月31日）

(単位：千円)

	株主資本				
	資本金	資本剰余金	利益剰余金	自己株式	株主資本合計
当期首残高	704,520	85,474	3,964,893	109,333	4,645,554
会計方針の変更による累積的影響額			4,122		4,122
会計方針の変更を反映した当期首残高	704,520	85,474	3,969,014	109,333	4,649,675
当期変動額					
剰余金の配当			40,966		40,966
親会社株主に帰属する当期純利益			212,302		212,302
自己株式の取得				10	10
株主資本以外の項目の当期変動額（純額）					
当期変動額合計			171,336	10	171,326
当期末残高	704,520	85,474	4,140,352	109,343	4,821,002

	その他の包括利益累計額			純資産合計
	その他有価証券評価差額金	為替換算調整勘定	その他の包括利益累計額合計	
当期首残高	270,675	3,832	266,843	4,912,397
会計方針の変更による累積的影響額				4,122
会計方針の変更を反映した当期首残高	270,675	3,832	266,843	4,916,518
当期変動額				
剰余金の配当				40,966
親会社株主に帰属する当期純利益				212,302
自己株式の取得				10
株主資本以外の項目の当期変動額（純額）	56,249	42,011	98,260	98,260
当期変動額合計	56,249	42,011	98,260	269,586
当期末残高	326,924	38,179	365,104	5,186,106

## 【連結キャッシュ・フロー計算書】

(単位：千円)

	前連結会計年度 (自 2020年4月1日 至 2021年3月31日)	当連結会計年度 (自 2021年4月1日 至 2022年3月31日)
<b>営業活動によるキャッシュ・フロー</b>		
税金等調整前当期純利益	191,577	360,891
減価償却費	367,200	363,709
のれん償却額	21,812	43,146
貸倒引当金の増減額(は減少)	272	-
受取利息及び受取配当金	21,939	22,858
支払利息	36,950	34,792
持分法による投資損益(は益)	10,263	5,122
雇用調整助成金	43,072	11,982
賞与引当金の増減額(は減少)	1,350	20,934
役員退職慰労引当金の増減額(は減少)	15,532	15,831
役員賞与引当金の増減額(は減少)	2,345	19,164
役員株式給付引当金の増減額(は減少)	2,296	5,702
退職給付に係る負債の増減額(は減少)	70,519	20,782
固定資産除却損	1,211	1,234
固定資産売却益	38,047	-
出資金売却益	25,401	-
投資有価証券売却損益(は益)	4,365	53,783
投資有価証券評価損益(は益)	-	6,734
売上債権の増減額(は増加)	247,681	167,222
棚卸資産の増減額(は増加)	385,516	67,563
仕入債務の増減額(は減少)	218,799	28,664
未収入金の増減額(は増加)	107,156	185,056
未払費用の増減額(は減少)	15,262	7,885
未払消費税等の増減額(は減少)	51,972	64,674
その他	98,604	47,863
小計	1,023,125	908,703
利息及び配当金の受取額	21,939	22,858
利息の支払額	36,905	36,045
法人税等の支払額	85,489	98,076
雇用調整助成金の受取額	43,072	11,982
営業活動によるキャッシュ・フロー	965,742	809,421
<b>投資活動によるキャッシュ・フロー</b>		
定期預金の増減額(は増加)	3	226,965
有形固定資産の取得による支出	160,917	122,204
有形固定資産の売却による収入	1,020	-
無形固定資産の取得による支出	-	4,363
無形固定資産の売却による収入	37,605	-
投資有価証券の取得による支出	4,497	3,881
関係会社出資金の払込による支出	-	192,360
投資有価証券の売却による収入	10,517	120,370
連結の範囲の変更を伴う子会社株式の取得による支出	-	2 218,777
短期貸付金の増減額(は増加)	2,014	1,102
長期貸付金の回収による収入	-	480
長期貸付けによる支出	600	-
投資活動によるキャッシュ・フロー	118,889	192,667

(単位：千円)

	前連結会計年度 (自 2020年4月1日 至 2021年3月31日)	当連結会計年度 (自 2021年4月1日 至 2022年3月31日)
財務活動によるキャッシュ・フロー		
短期借入金の純増減額（は減少）	40,000	431,332
長期借入れによる収入	400,000	625,000
長期借入金の返済による支出	633,406	613,491
社債の償還による支出	-	70,000
自己株式の取得による支出	14,836	10
配当金の支払額	81,099	40,966
リース債務の返済による支出	104,384	72,167
財務活動によるキャッシュ・フロー	473,725	602,967
現金及び現金同等物に係る換算差額	22	377
現金及び現金同等物の増減額（は減少）	373,106	13,408
現金及び現金同等物の期首残高	1,762,293	2,135,399
現金及び現金同等物の期末残高	1,213,399	1,214,806

## 【注記事項】

(連結財務諸表作成のための基本となる重要な事項)

### 1. 連結の範囲に関する事項

#### (1) 連結子会社

4社 中央窯業株式会社  
アジア耐火株式会社  
眞保炉材工業株式会社  
日本ピーシーエス株式会社

上記のうち、日本ピーシーエス株式会社については、2021年4月5日付で同社の発行済株式の全てを取得し子会社化したことに伴い、当連結会計年度より、同社を連結の範囲に含めております。

#### (2) 非連結子会社

1社 日坩商貿(上海)有限公司

連結の範囲から除外した上記の非連結子会社は小規模会社であり、総資産、売上高、当期純損益(持分に見合う額)及び利益剰余金(持分に見合う額)等は、いずれも連結財務諸表に重要な影響を及ぼしておりません。

### 2. 持分法の適用に関する事項

#### (1) 持分法を適用した関連会社

2社 正英日坩工業燃焼設備(上海)有限公司  
久精日坩(江蘇)新材料科技有限公司

なお、久精日坩(江蘇)新材料科技有限公司については、新規設立により、当連結会計年度より同社を持分法を適用した関連会社に含めております。

#### (2) 持分法を適用していない非連結子会社1社(日坩商貿(上海)有限公司)及び関連会社1社(ルミコ社)

持分法非適用の非連結子会社及び関連会社は、それぞれ当期純損益(持分に見合う額)及び利益剰余金(持分に見合う額)等の観点からみて、いずれも小規模であり、全体としても連結財務諸表に重要な影響を及ぼしておりません。

#### (3) 持分法適用会社の正英日坩工業燃焼設備(上海)有限公司及び久精日坩(江蘇)新材料科技有限公司の決算日

は12月31日であり、連結財務諸表の作成に当たっては、同決算日現在の財務諸表を使用しております。

### 3. 連結子会社の事業年度等に関する事項

連結子会社の事業年度は、連結会計年度と一致しております。

### 4. 会計方針に関する事項

#### (1) 重要な資産の評価基準及び評価方法

有価証券

その他有価証券

市場価格のない株式等以外のもの

連結会計年度末日の市場価格等に基づく時価法(評価差額は全部純資産直入法により処理し、売却原価は移動平均法により算定)を採用しております。

市場価格のない株式等

移動平均法による原価法を採用しております。

デリバティブ取引

時価法を採用しております。

棚卸資産

商品、製品、仕掛品……総平均法による原価法により評価しております(貸借対照表価額は収益性の低下に基づく簿価切下げの方法により算定)。

未成工事支出金……個別法による原価法により評価しております(貸借対照表価額は収益性の低下に基づく簿価切下げの方法により算定)。

原材料、貯蔵品……主として移動平均法による原価法により評価しております(貸借対照表価額は収益性の低下に基づく簿価切下げの方法により算定)。

#### (2) 重要な減価償却資産の減価償却の方法

有形固定資産(リース資産を除く)

有形固定資産の減価償却は、原則として定率法によっております。ただし、1998年4月1日以降に取得した建物(建物附属設備を除く)、連結子会社が所有する一部資産及び2016年4月1日以降に取得した建物附属設備及び構築物については、定額法を採用しております。また、取得価額が10万円以上20万円未満の少額減価償却資産につきましては、3年間で均等償却する方法によっております。

無形固定資産(リース資産を除く)

無形固定資産の減価償却は、定額法によっております。なお、ソフトウェア(自社利用分)については、社内における利用可能期間(5年)に基づいております。

## リース資産

### 所有権移転ファイナンス・リース取引に係るリース資産

自己所有の固定資産に適用する減価償却方法と同一の方法を採用しております。

### 所有権移転外ファイナンス・リース取引に係るリース資産

リース期間を耐用年数とし、残存価額を零とする定額法を採用しております。

## (3) 重要な引当金の計上基準

### 貸倒引当金

売掛金等の債権の貸倒損失に備えるため、一般債権については貸倒実績率により、貸倒懸念債権等特定の債権については個別に回収可能性を勘案し、回収不能見込額を計上しております。

### 賞与引当金

従業員の賞与支払に備えるため、支給見込額のうち当連結会計年度負担分を計上しております。

### 役員賞与引当金

役員に対して支給する賞与の支払に備えるため、当連結会計年度末における支給見込額に基づき計上しております。

### 役員退職慰労引当金

役員の退職慰労金の支給に備えるため、役員退職金規程に基づく当連結会計年度末要支給額を計上しております。

### 役員株式給付引当金

役員株式給付規程に基づく役員への当社株式等の給付に備えるため、当連結会計年度末における株式給付債務の見込額に基づき計上しております。

## (4) 退職給付に係る会計処理の方法

当社及び連結子会社は、退職給付に係る負債及び退職給付費用の計算に、退職給付に係る期末自己都合要支給額を退職給付債務とする方法を用いた簡便法を適用しております。

## (5) 重要な収益および費用の計上基準

「収益認識に関する会計基準」（企業会計基準第29号 2020年3月31日。以下「収益認識会計基準」という。）及び「収益認識に関する会計基準の適用指針」（企業会計基準適用指針第30号 2021年3月26日）を適用しており、約束した財又はサービスの支配が顧客に移転した時点で、当該財又はサービスと交換に受け取ると見込まれる金額で収益を認識しております。主要な事業における主な履行義務の内容及び収益を認識する時点は以下のとおりであります。

### （耐火物事業）

耐火物事業においては、主に黒鉛坩堝・定形耐火物及び不定形耐火物の製造販売、鋳物材料の仕入販売を行っており、顧客との販売契約に基づいて商品又は製品を引き渡す履行義務を負っております。当該履行義務は、商品又は製品の引渡の一時点において顧客が当該商品又は製品に対する支配を獲得して充足されると判断し、引渡時点で収益を認識しております。ただし、収益認識に関する会計基準の適用指針第98項の要件を満たすものについては、出荷時に収益を認識しております。

### （エンジニアリング事業）

エンジニアリング事業においては、主に各種工業炉の設計施工及び付帯する機器類の販売、築炉工事請負等を行っており、顧客との請負工事契約等に基づいて役務を提供する履行義務を負っております。一定の期間にわたり充足される履行義務については、履行義務の充足に係る進捗度を見積り、当該進捗度に基づき収益を一定の期間にわたり認識しております。一定の期間にわたり充足されるものでない場合には、一時点で充足される履行義務として工事が完了した時点で収益を認識しております。

なお、履行義務の充足に係る進捗率の見積りの方法は、履行義務の結果を合理的に測定できる場合は、見積総原価に対する実際原価の割合（インプット法）で算出しております。履行義務の結果を合理的に測定できない場合は、発生した実際原価の範囲でのみ収益を認識しております。

これらの履行義務に対する対価は、履行義務充足後、別途定める支払条件により概ね1年以内に受領しており、重大な金融要素は含んでおりません。

## (6) 重要なヘッジ会計の方法

### ヘッジ会計の方法

繰延ヘッジ処理によっております。ただし、特例処理の要件を満たす金利スワップについては、特例処理を採用しております。

### ヘッジ手段とヘッジ対象

ヘッジ手段.....デリバティブ取引（金利スワップ取引）

ヘッジ対象.....借入金の金利

### ヘッジ方針

支払利息の固定化を目的としたもので、投機目的のデリバティブ取引は行っておりません。

### ヘッジ有効性評価の方法

ヘッジ手段とヘッジ対象に関する重要な条件が同一であるため、有効性の評価は省略しております。

(7) のれんの償却方法及び償却期間

のれんの償却については、個別案件ごとに判断し、3年間及び15年間の定額法により償却を行っております。

(8) 連結キャッシュ・フロー計算書における資金の範囲

手許現金、随時引き出し可能な預金及び容易に換金可能であり、かつ、価値の変動について僅少なリスクしか負わない取得日から3ヶ月以内に償還期限の到来する短期投資からなっております。

(重要な会計上の見積り)

当社グループの連結財務諸表の作成にあたり、重要な会計上の見積りの内容は、次のとおりです。

(1) 棚卸資産の評価

当連結会計年度の連結財務諸表に計上した金額

(単位：千円)

	前連結会計年度	当連結会計年度
商品及び製品	485,502	459,788
原材料	467,250	674,631
売上原価(棚卸資産評価損)	12,713	29,090

棚卸資産評価損(は戻入額)は戻入との純額を記載しております。

識別した項目に係る重要な会計上の見積りの内容に関する情報

棚卸資産は主に耐火物事業で使用する商品・製品及びその原材料であり、商品及び製品のサイズや材質は得意先や用途により異なるため、多品種の在庫を保有しております。

当社グループは、棚卸資産について、販売価格が低下した場合には帳簿価額を時価まで切り下げております。さらに商品及び製品については、直近で動きのない在庫について期間に応じて評価損を計上しております。評価損の計上は洗替法を採用しております。

なお、今後の経営環境の変化により得意先の設備更新計画に大幅な変化が生じた場合には、翌連結会計年度の連結財務諸表に影響を及ぼす可能性があります。

(2) 繰延税金資産

当連結会計年度の連結財務諸表に計上した金額

(単位：千円)

	前連結会計年度	当連結会計年度
繰延税金資産	336,586	294,820

識別した項目に係る重要な会計上の見積りの内容に関する情報

当社グループは、企業会計上の資産・負債と税務上の資産・負債との差額である一時差異等について税効果会計を適用し、繰延税金資産および繰延税金負債を計上しております。繰延税金資産の回収可能性については、将来の合理的な見積り可能期間内の課税所得の見積額を限度として、当該期間内の一時差異等のスケジューリングの結果に基づき判断しております。

なお、今後の経営環境の変化により得意先の設備更新計画に大幅な変化が生じた場合には、翌連結会計年度の連結財務諸表に影響を及ぼす可能性があります。

(会計方針の変更)

(収益認識に関する会計基準等の適用)

収益認識会計基準等を当連結会計年度の期首から適用し、約束した財又はサービスの支配が顧客に移転した時点で、当該財又はサービスと交換に受け取ると見込まれる金額で収益を認識することといたしました。

これにより、当社及び連結子会社は、「収益認識に関する会計基準の適用指針」(企業会計基準適用指針第30号 2021年3月26日)第98項に定める代替的な取扱いを適用し、商品又は製品の販売において、出荷時から当該商品又は製品の支配が顧客に移転される時までの期間が通常の間である場合には、出荷時に収益を認識しております。

また、当社及び連結子会社は、従来は請負工事契約に関して、進捗部分について成果の確実性が認められる工事には工事進行基準を、それ以外の工事には工事完成基準を適用しておりました。これを当連結会計年度より、一定の期間にわたり充足される履行義務は、期間がごく短い工事を除き、履行義務の充足に係る進捗度を見積り、当該進捗度に基づき収益を一定の期間にわたり認識し、一時点で充足される履行義務は、工事完了時に収益を認識する方法に変更しております。なお、履行義務の充足に係る進捗度の見積りの方法は、見積総原価に対する発生原価の割合(インプット法)で算出しております。

収益認識会計基準等の適用については、収益認識会計基準第84項ただし書きに定める経過的な取扱いに従っており、当連結会計年度の期首より前に新たな会計方針を遡及適用した場合の累積的影響額を、当連結会計年度の期首の利益剰余金に加減し、当該期首残高から新たな会計方針を適用しております。ただし、収益認識会計基準第86項に定める方法を適用し、当連結会計年度の期首より前までに従前の取扱いに従ってほとんどすべての収益の額を認識した契約に、新たな会計方針を遡及適用しておりません。また、収益認識会計基準第86項また書き(1)に定める方法を適用し、当連結会計年度の期首より前までに行われた契約変更について、すべての契約変更を反映した後の契約条件に基づき、会計処理を行い、その累積的影響額を当連結会計年度の期首の利益剰余金に加減しております。

この結果、従前の会計処理と比較して、当連結会計年度の売上高は17,095千円増加し、売上原価は12,545千円増加しております。営業利益、経常利益及び税金等調整前当期純利益はそれぞれ4,549千円増加しております。また、利益剰余金の当期首残高は4,122千円増加しております。

収益認識会計基準等を適用したため、前連結会計年度の連結貸借対照表において、「流動資産」に表示していた「受取手形及び売掛金」は、当連結会計年度より「受取手形」、「売掛金」及び「契約資産」に含めて表示しております。ただし、収益認識会計基準第89-2項に定める経過的な取扱いに従って、前連結会計年度について新たな表示方法により組替えを行っておりません。

当連結会計年度の連結貸借対照表は、契約資産は17,095千円増加し、棚卸資産は12,545千円減少しております。当連結会計年度の連結キャッシュ・フロー計算書は、「営業活動によるキャッシュ・フロー」の税金等調整前当期純利益は4,549千円増加し、「売上債権の増減額」が17,095千円減少し、「棚卸資産の減少額」が12,545千円増加しております。

当連結会計年度の1株当たり純資産額、1株当たり当期純利益はそれぞれ1.29円、0.68円増加しております。

なお、収益認識会計基準第80-3項に定める経過的な取扱いに従って、前連結会計年度に係る「収益認識関係」注記については記載しておりません。



(時価の算定に関する会計基準等の適用)

「時価の算定に関する会計基準」(企業会計基準第30号 2019年7月4日。以下「時価算定会計基準」という。)等を当連結会計年度の期首から適用し、時価算定会計基準第19項及び「金融商品に関する会計基準」(企業会計基準第10号 2019年7月4日)第44-2項に定める経過的な取扱いに従って、時価算定会計基準等が定める新たな会計方針を将来にわたって適用することといたしました。これによる、連結財務諸表に与える影響はありません。

また、「金融商品関係」注記において、金融商品の時価の適切な区分ごとの内訳等に関する事項等の注記を行うことといたしました。ただし、「金融商品の時価等の開示に関する適用指針」(企業会計基準適用指針第19号 2019年7月4日)第7-4項に定める経過的な取扱いに従って、当該注記のうち前連結会計年度に係るものについては記載していません。

(表示方法の変更)

(税効果会計関係)

前連結会計年度において、「2.法定実効税率と税効果会計適用後の法人税等の負担率との間に重要な差異があるときの、当該差異の原因となった主な項目別の内訳」の「その他」に含めておりました「連結子会社の税率差異」は重要性が増したため、当連結会計年度において独立掲記しております。この表示方法の変更を反映させるため、前連結会計年度の注記の組み替えを行っております。

この結果、前連結会計年度の「その他」に表示しておりました 0.4%は「連結子会社の税率差異」1.8%、「その他」2.2%に組み替えております。

(連結貸借対照表関係)

1 有形固定資産の減価償却累計額は、次のとおりであります。

	前連結会計年度 (2021年3月31日)	当連結会計年度 (2022年3月31日)
減価償却累計額	7,145,324千円	7,288,369千円

2 担保資産及び担保付債務

担保に供している資産は、次のとおりであります。

	前連結会計年度 (2021年3月31日)	当連結会計年度 (2022年3月31日)
建物及び構築物	1,261,573千円	1,208,091千円
土地	39,835	39,835
計	1,301,408	1,247,926

担保付債務は、次のとおりであります。

	前連結会計年度 (2021年3月31日)	当連結会計年度 (2022年3月31日)
短期借入金	514,000千円	518,000千円
長期借入金(一年内返済分を含む)	509,300	358,000
計	1,023,300	876,000

3 契約負債については、「その他の流動負債」に計上しております。契約負債の金額は、「(収益認識関係)(3) 契約資産及び契約負債の残高等」に記載しております。

4 非連結子会社及び関連会社に対するものは、次のとおりであります。

	前連結会計年度 (2021年3月31日)	当連結会計年度 (2022年3月31日)
関係会社出資金	351,902千円	591,397千円

(連結損益計算書関係)

1 顧客との契約から生じる収益

売上高については、顧客との契約から生じる収益及びそれ以外の収益を区分して記載しておりません。顧客との契約から生じる収益の金額は、連結財務諸表「注記事項(収益認識関係)(1)顧客との契約から生じる収益を分解した情報」に記載しております。

2 期末棚卸高は収益性の低下に伴う簿価切下後の金額であり、次の棚卸資産評価損(は戻入額)が売上原価に含まれております。

	前連結会計年度 (自 2020年4月1日 至 2021年3月31日)	当連結会計年度 (自 2021年4月1日 至 2022年3月31日)
棚卸資産評価損	12,713千円	29,090千円

3 一般管理費に含まれる研究開発費の総額

	前連結会計年度 (自 2020年4月1日 至 2021年3月31日)	当連結会計年度 (自 2021年4月1日 至 2022年3月31日)
研究開発費	150,609千円	196,275千円

4 固定資産売却益の内容は次のとおりであります。

	前連結会計年度 (自 2020年4月1日 至 2021年3月31日)	当連結会計年度 (自 2021年4月1日 至 2022年3月31日)
工具器具備品	442千円	-千円
無形固定資産(その他)	37,605	-
計	38,047	-

5 固定資産除却損の内容は次のとおりであります。

	前連結会計年度 (自 2020年4月1日 至 2021年3月31日)	当連結会計年度 (自 2021年4月1日 至 2022年3月31日)
建物及び構築物	736千円	85千円
機械装置及び運搬具	434	1,095
工具、器具及び備品	41	53
計	1,211	1,234

(連結包括利益計算書関係)

その他の包括利益に係る組替調整額及び税効果額

	前連結会計年度 (自 2020年4月1日 至 2021年3月31日)	当連結会計年度 (自 2021年4月1日 至 2022年3月31日)
その他有価証券評価差額金：		
当期発生額	235,137千円	113,452千円
組替調整額	4,365	29,599
税効果調整前	230,771	83,853
税効果額	69,255	27,604
その他有価証券評価差額金	161,516	56,249
持分法適用会社に対する持分相当額：		
当期発生額	8,642	42,011
組替調整額	-	-
持分法適用会社に対する持分相当額	8,642	42,011
その他の包括利益合計	170,158	98,261

(連結株主資本等変動計算書関係)

前連結会計年度(自 2020年4月1日 至 2021年3月31日)

1. 発行済株式の種類及び総数並びに自己株式の種類及び株式数に関する事項

	当連結会計年度期首 株式数 (株)	当連結会計年度 増加株式数 (株)	当連結会計年度 減少株式数 (株)	当連結会計年度末 株式数 (株)
発行済株式				
普通株式	1,409,040	-	-	1,409,040
合計	1,409,040	-	-	1,409,040
自己株式				
普通株式	57,387	26,900	20,400	63,887
合計	57,387	26,900	20,400	63,887

- (注) 1. 普通株式の自己株式の株式数には、「役員株式給付信託(BBT)」が保有する当社株式(当連結会計年度期首-株、当連結会計年度末20,400株)が含まれております。
2. 普通株式の自己株式の株式数の増加26,900株は、取締役会決議による自己株式の取得による増加6,500株及び「役員株式給付信託(BBT)」が当社から取得した20,400株であります。
3. 普通株式の自己株式の株式数の減少20,400株は、当社が「役員株式給付信託(BBT)」に処分した20,400株であります。

2. 配当に関する事項

(1) 配当金支払額

(決議)	株式の種類	配当金の総額 (千円)	1株当たり 配当額 (円)	基準日	効力発生日
2020年6月25日 定時株主総会	普通株式	81,099	60.00	2020年3月31日	2020年6月26日

(2) 基準日が当連結会計年度に属する配当のうち、配当の効力発生日が翌連結会計年度となるもの

(決議)	株式の種類	配当金の総額 (千円)	配当の原資	1株当たり 配当額 (円)	基準日	効力発生日
2021年6月24日 定時株主総会	普通株式	40,966	利益剰余金	30.00	2021年3月31日	2021年6月25日

- (注) 2021年6月24日定時株主総会の決議による配当金の総額には、「役員株式給付信託(BBT)」が保有する当社株式に対する配当金612千円が含まれております。

当連結会計年度（自 2021年4月1日 至 2022年3月31日）

1. 発行済株式の種類及び総数並びに自己株式の種類及び株式数に関する事項

	当連結会計年度期首 株式数 (株)	当連結会計年度 増加株式数 (株)	当連結会計年度 減少株式数 (株)	当連結会計年度末 株式数 (株)
発行済株式				
普通株式	1,409,040	5,636,160	-	7,045,200
合計	1,409,040	5,636,160	-	7,045,200
自己株式				
普通株式	63,887	255,568	-	319,455
合計	63,887	255,568	-	319,455

- (注) 1. 2021年7月1日付で普通株式1株につき5株の割合で株式分割を行っております。  
 2. 普通株式の発行済株式総数の増加5,636,160株は株式分割によるものであります。  
 3. 普通株式の自己株式の増加255,568株は、株式分割による増加255,548株および単元未満株式の買取りによる増加20株であります。  
 4. 普通株式の自己株式の株式数には、「役員株式給付信託(BBT)」が保有する当社株式(当連結会計年度期首20,400株、当連結会計年度末102,000株)が含まれております。

2. 配当に関する事項

(1) 配当金支払額

(決議)	株式の種類	配当金の総額 (千円)	1株当たり 配当額 (円)	基準日	効力発生日
2021年6月24日 定時株主総会	普通株式	40,966	30.00	2021年3月31日	2021年6月25日

(2) 基準日が当連結会計年度に属する配当のうち、配当の効力発生日が翌連結会計年度となるもの

(決議)	株式の種類	配当金の総額 (千円)	配当の原資	1株当たり 配当額 (円)	基準日	効力発生日
2022年6月23日 定時株主総会	普通株式	68,277	利益剰余金	10.00	2022年3月31日	2022年6月24日

- (注) 2022年6月23日定時株主総会の決議による配当金の総額には、「役員株式給付信託(BBT)」が保有する当社株式に対する配当金1,020千円が含まれております。

(連結キャッシュ・フロー計算書関係)

1 現金及び現金同等物の期末残高と連結貸借対照表に掲記されている科目の金額との関係

	前連結会計年度 (自 2020年4月1日 至 2021年3月31日)	当連結会計年度 (自 2021年4月1日 至 2022年3月31日)
現金及び預金勘定	2,258,553千円	2,401,809千円
預入期間が3か月を超える定期預金	123,154	253,003
現金及び現金同等物	2,135,399	2,148,806

2 当連結会計年度に株式の取得により新たに連結子会社となった会社の資産及び負債の主な内訳

株式の取得により新たに日本ピーシーエス株式会社を連結したことに伴う連結開始時の資産及び負債の内訳並びに日本ピーシーエス株式会社の取得価額と日本ピーシーエス株式会社取得による支出(純額)との関係は次のとおりであります。

流動資産	951,204千円
固定資産	106,463

のれん	64,002
流動負債	454,998
固定負債	177,672
日本ピーシーエス株式会社の取得価額	489,000
日本ピーシーエス株式会社の現金及び 現金同等物	270,222
差引：取得のための支出	218,777

(リース取引関係)

(借主側)

1. ファイナンス・リース取引

(1) 所有権移転ファイナンス・リース取引

リース資産の内容

耐火物事業における生産設備(「機械装置及び運搬具」)であります。

リース資産の減価償却の方法

連結財務諸表作成のための基本となる重要な事項「4. 会計方針に関する事項 (2) 重要な減価償却資産の減価償却の方法」に記載のとおりであります。

(2) 所有権移転外ファイナンス・リース取引

リース資産の内容

(ア) 有形固定資産

耐火物事業における生産設備(「機械装置及び運搬具」)であります。

(イ) 無形固定資産

ソフトウェアであります。

リース資産の減価償却の方法

連結財務諸表作成のための基本となる重要な事項「4. 会計方針に関する事項 (2) 重要な減価償却資産の減価償却の方法」に記載のとおりであります。

2. オペレーティング・リース取引

オペレーティング・リース取引のうち解約不能のものに係る未経過リース料

(単位：千円)

	前連結会計年度 (2021年3月31日)	当連結会計年度 (2022年3月31日)
1年内	4,855	4,119
1年超	5,932	1,398
合計	10,788	5,518

(貸主側)

オペレーティング・リース取引

オペレーティング・リース取引のうち解約不能のものに係る未経過リース料

(単位：千円)

	前連結会計年度 (2021年3月31日)	当連結会計年度 (2022年3月31日)
1年内	60,000	60,000
1年超	300,000	240,000
合計	360,000	300,000



(金融商品関係)

1. 金融商品の状況に関する事項

(1)金融商品に対する取組方針

当社グループは、設備投資計画等長期的な資金及び短期的な運転資金を銀行借入により調達しております。

デリバティブは、後述するリスクを回避するために利用しており、投機的な取引は行わない方針であります。

(2)金融商品の内容及びそのリスク

営業債権である受取手形及び売掛金、電子記録債権は、顧客の信用リスクに晒されております。また、海外で事業を行うにあたり生じる外貨建ての営業債権は、為替の変動リスクに晒されております。

投資有価証券は、業務上の関係を有する企業の株式であり、市場価格の変動リスクに晒されております。

営業債務である支払手形及び買掛金、電子記録債務は、そのほとんどが6ヶ月以内の支払期日であります。

借入金は、主に設備投資に係る資金調達を目的としたものであり、償還日は最長で決算日後5年であります。このうち一部は、金利の変動リスクに晒されておりますが、デリバティブ取引(金利スワップ取引)を利用してヘッジしております。

デリバティブ取引は、借入金に係る支払金利の変動リスクに対するヘッジを目的とした金利スワップ取引であります。なお、ヘッジ会計に関するヘッジ手段とヘッジ対象、ヘッジ方針、ヘッジの有効性の評価方法等については、前述の「連結財務諸表作成のための基本となる重要な事項」4. 会計方針に関する事項 (6)重要なヘッジ会計の方法」をご参照下さい。

(3)金融商品に係るリスク管理体制

信用リスク(取引先の契約不履行等に係るリスク)の管理

当社は、営業債権について、各事業部門が主要な取引先の状況を定期的にモニタリングし、取引相手ごとに期日及び残高を管理するとともに、財務状況等の悪化等による回収懸念の早期把握や軽減を図っております。連結子会社についても、同様の管理を行っております。

デリバティブ取引については、取引相手先を高格付を有する金融機関に限定しているため信用リスクはほとんどないと認識しております。

市場リスク(金利等の変動リスク)の管理

当社は、借入金に係る支払金利の変動リスクを抑制するために、金利スワップ取引を利用しております。

投資有価証券については、定期的に時価や発行体(取引先企業)の財務状況等を把握しております。

デリバティブ取引の執行・管理については、担当部署が決裁担当者の承認を得て行っております。

(4)金融商品の時価等に関する事項についての補足説明

金融商品の時価には、市場価格に基づく価額のほか、市場価格がない場合には合理的に算定された価額が含まれております。当該価額の算定においては変動要因を織り込んでいるため、異なる前提条件等を採用することにより、当該価額が変動することがあります。また、注記事項「デリバティブ取引関係」におけるデリバティブ取引に関する契約額等については、その金額自体がデリバティブ取引に係る市場リスクを示すものではありません。

2. 金融商品の時価等に関する事項

連結貸借対照表計上額、時価およびこれらの差額については、次のとおりであります。

前連結会計年度(2021年3月31日)

	連結貸借対照表計上額 (千円)	時価(千円)	差額(千円)
(1) 現金及び預金	2,258,553	2,258,553	-
(2) 受取手形及び売掛金	2,452,119	2,452,119	-
(3) 電子記録債権	199,024	199,024	-
貸倒引当金	10	10	-
	2,651,133	2,651,133	-
(4) 投資有価証券			
その他有価証券	696,771	696,771	-
資産計	5,606,457	5,606,457	-
(1) 支払手形及び買掛金	601,791	601,791	-
(2) 電子記録債務	691,771	691,771	-

	連結貸借対照表計上額 (千円)	時価(千円)	差額(千円)
(3) 短期借入金	1,008,000	1,008,000	-
(4) 長期借入金	1,459,162	1,461,134	1,972
負債計	3,760,724	3,762,696	1,972

(\*) 以下の金融商品は、市場価格がなく、時価を把握することが極めて困難と認められることから、「(4) 投資有価証券」には含めておりません。

区分	前連結会計年度(千円)
非上場株式	95,920
関係会社出資金	351,902

当連結会計年度(2022年3月31日)

	連結貸借対照表計上額 (千円)	時価(千円)	差額(千円)
投資有価証券(*2)	751,000	751,000	-
資産計	751,000	751,000	-
長期借入金(1年内返済予定分を含む)	1,569,054	1,562,123	6,931
負債計	1,569,054	1,562,123	6,931
デリバティブ取引	-	-	-

(\*1) 「現金及び預金」、「売掛金」、「支払手形及び買掛金」、「電子記録債務」、「短期借入金」については、現金であること、及び預金、売掛金、支払手形及び買掛金、電子記録債務、短期借入金は短期間で決済されるため時価が帳簿価額に近似するものであることから、記載を省略しております。

(\*2) 市場価格のない株式等は、上表には含まれておりません。当該金融商品の連結貸借対照表計上額は以下の通りであります。

区分	当連結会計年度(千円)
投資有価証券 (非上場株式)	90,920
関係会社出資金	591,397

(注1) 金銭債権及び満期のある有価証券の連結決算日後の償還予定額

前連結会計年度(2021年3月31日)

	1年以内 (千円)	1年超 5年以内 (千円)	5年超 10年以内 (千円)	10年超 (千円)
現金及び預金	2,258,553	-	-	-
受取手形及び売掛金	2,452,119	-	-	-
電子記録債権	199,024	-	-	-
合計	4,909,696	-	-	-

当連結会計年度（2022年3月31日）

	1年以内 (千円)	1年超 5年以内 (千円)	5年超 10年以内 (千円)	10年超 (千円)
現金及び預金	2,401,809	-	-	-
受取手形	399,181	-	-	-
売掛金	1,911,564	-	-	-
電子記録債権	310,205	-	-	-
合計	5,022,759	-	-	-

(注2) 長期借入金の連結決算日後の返済予定額

前連結会計年度（2021年3月31日）

	1年以内 (千円)	1年超 2年以内 (千円)	2年超 3年以内 (千円)	3年超 4年以内 (千円)	4年超 5年以内 (千円)	5年超 (千円)
短期借入金	1,008,000	-	-	-	-	-
長期借入金	436,492	349,170	314,800	191,500	121,600	45,600
合計	1,444,492	349,170	314,800	191,500	121,600	45,600

当連結会計年度（2022年3月31日）

	1年以内 (千円)	1年超 2年以内 (千円)	2年超 3年以内 (千円)	3年超 4年以内 (千円)	4年超 5年以内 (千円)	5年超 (千円)
短期借入金	866,000	-	-	-	-	-
長期借入金	445,154	409,600	281,900	208,000	132,000	92,400
合計	1,311,154	409,600	281,900	208,000	132,000	92,400

### 3. 金融商品の時価のレベルごとの内訳等に関する事項

金融商品の時価を、時価の算定に用いたインプットの観察可能性及び重要性に応じて、以下の3つのレベルに分類しております。

レベル1の時価：同一の資産又は負債の活発な市場における（無調整の）相場価格により算定した時価

レベル2の時価：レベル1のインプット以外の直接又は間接的に観察可能なインプットを用いて算定した時価

レベル3の時価：重要な観察できないインプットを使用して算定した時価

時価の算定に重要な影響を与えるインプットを複数使用している場合には、それらのインプットがそれぞれ属するレベルのうち、時価の算定における優先順位が最も低いレベルに時価を分類しております。

#### 時価をもって連結貸借対照表計上額とする金融資産及び金融負債

区分	時価（千円）			
	レベル1	レベル2	レベル3	合計
投資有価証券 その他有価証券 株式	751,000	-	-	751,000

#### 時価をもって連結貸借対照表計上額としない金融資産及び金融負債

区分	時価（千円）			
	レベル1	レベル2	レベル3	合計
長期借入金（1年内 返済予定分を含む）	-	1,562,123	-	1,562,123

#### （注）時価の算定に用いた評価技法及びインプットの説明

##### 投資有価証券

上場株式は相場価格を用いて評価しております。上場株式は活発な市場で取引されているため、その時価をレベル1の時価に分類しております。

##### デリバティブ取引

金利スワップの特例処理によるものは、ヘッジ対象とされている長期借入金と一体として処理されているため、その時価は、当該長期借入金の時価に含めて記載しております（下記「長期借入金」参照）。

##### 長期借入金（1年内返済予定分を含む）

これらの時価は、元利金の合計額と、当該債務の残存期間及び信用リスクを加味した利率を基に、割引現在価値法により算定しており、レベル2の時価に分類しております。

(有価証券関係)

前連結会計年度(2021年3月31日)

1. その他有価証券

	種類	連結貸借対照表計上額(千円)	取得原価(千円)	差額(千円)
連結貸借対照表計上額が取得原価を超えるもの	株式	668,565	270,494	398,071
	小計	668,565	270,494	398,071
連結貸借対照表計上額が取得原価を超えないもの	株式	28,206	40,400	12,194
	小計	28,206	40,400	12,194
合計		696,771	310,894	385,877

(注) 非上場株式(連結貸借対照表計上額95,920千円)については、市場価格がなく、時価を把握することが極めて困難と認められることから、上表の「その他有価証券」には含めておりません。

2. 売却したその他有価証券

種類	売却額(千円)	売却益の合計額(千円)	売却損の合計額(千円)
(1) 株式	10,517	5,627	1,262
(2) 債券			
国債・地方債等	-	-	-
社債	-	-	-
その他	-	-	-
(3) その他	-	-	-
合計	10,517	5,627	1,262

3. 減損処理を行った有価証券  
該当事項はありません。

当連結会計年度(2022年3月31日)

1. その他有価証券

	種類	連結貸借対照表計上額(千円)	取得原価(千円)	差額(千円)
連結貸借対照表計上額が取得原価を超えるもの	株式	731,295	256,941	474,354
	小計	731,295	256,941	474,354
連結貸借対照表計上額が取得原価を超えないもの	株式	19,705	24,337	4,632
	小計	19,705	24,337	4,632
合計		751,000	281,278	469,722

2. 売却したその他有価証券

種類	売却額(千円)	売却益の合計額 (千円)	売却損の合計額 (千円)
(1) 株式	85,741	53,734	112
(2) 債券			
国債・地方債等	-	-	-
社債	-	-	-
その他	-	-	-
(3) その他	34,629	509	348
合計	120,370	54,244	460

3. 減損処理を行った有価証券

当連結会計年度において、有価証券について6,734千円減損処理を行っております。

なお、減損処理にあたっては、期末における時価が取得原価に比べ50%以上下落した場合には全て減損処理を行い、30~50%程度下落した場合には、回復可能性等を考慮して必要と認められた額について減損処理を行っております。

(デリバティブ取引関係)

1. ヘッジ会計が適用されているデリバティブ取引

金利関連

前連結会計年度(2021年3月31日)

ヘッジ会計の方法	取引の種類	主なヘッジ対象	契約額等 (千円)	契約額等 のうち1 年超 (千円)	時価 (千円)
金利スワップの特例 処理	金利スワップ	長期借入金	437,600	288,000	(注)1
合計			437,600	288,000	

(注)1. 金利スワップの特例処理によるものは、ヘッジ対象とされている長期借入金と一体として処理されているため、その時価は、当期長期借入金の時価に含めて記載しております。

当連結会計年度(2022年3月31日)

ヘッジ会計の方法	取引の種類	主なヘッジ対象	契約額等 (千円)	契約額等 のうち1 年超 (千円)	時価 (千円)
金利スワップの特例 処理	金利スワップ	長期借入金	684,400	458,800	(注)1
合計			684,400	458,800	

(注)1. 金利スワップの特例処理によるものは、ヘッジ対象とされている長期借入金と一体として処理されているため、その時価は、当期長期借入金の時価に含めて記載しております。

(退職給付関係)

1. 採用している退職給付制度の概要

当社及び連結子会社は、退職金規程に基づく退職一時金制度を採用しております。

なお、提出会社においては、退職給付信託を設定しております。

当社及び連結子会社が有する退職一時金制度は、簡便法により退職給付に係る負債及び退職給付費用を計算しております。

2. 確定給付制度

(1) 簡便法を適用した制度の、退職給付に係る負債の期首残高と期末残高の調整表

	前連結会計年度 (自 2020年4月1日 至 2021年3月31日)	当連結会計年度 (自 2021年4月1日 至 2022年3月31日)
退職給付に係る負債の期首残高	692,464千円	762,983千円
新規連結に伴う増加	-	7,528
退職給付費用	89,094	96,449
退職給付の支払額	18,575	75,667
退職給付に係る負債の期末残高	762,983	791,293

(2) 退職給付債務及び年金資産の期末残高と連結貸借対照表に計上された退職給付に係る負債及び退職給付に係る資産の調整表

	前連結会計年度 (2021年3月31日)	当連結会計年度 (2022年3月31日)
積立型制度の退職給付債務	974,926千円	1,003,222千円
年金資産	211,943	211,929
	762,983	791,293
非積立型制度の退職給付債務	-	-
連結貸借対照表に計上された負債と資産の純額	762,983	791,293
退職給付に係る負債	762,983	791,293
連結貸借対照表に計上された負債と資産の純額	762,983	791,293

(3) 退職給付費用

簡便法で計算した退職給付費用      前連結会計年度89,094千円      当連結会計年度96,449千円

(ストック・オプション等関係)

該当事項はありません。

( 税効果会計関係 )

1. 繰延税金資産及び繰延税金負債の発生の主な原因別の内訳

	前連結会計年度 ( 2021年 3月31日 )	当連結会計年度 ( 2022年 3月31日 )
繰延税金資産		
役員退職慰労引当金	29,468千円	33,812千円
役員株式給付引当金	703	2,449
退職給付に係る負債	335,234	343,625
貸倒引当金	3	3
賞与引当金	50,217	50,378
ゴルフ会員権評価損	15,041	15,041
株式評価損	5,758	4,920
関係会社出資金評価損	8,387	8,387
棚卸資産評価損	23,972	19,884
未払事業税	4,331	8,009
資産除去債務	2,603	32,975
税務上の繰越欠損金(注)2	-	61,296
その他	35,061	41,449
繰延税金資産小計	510,778	622,228
税務上の繰越欠損金に係る評価性引当額(注)2	-	61,296
将来減算一時差異等の合計に係る評価性引当額	58,570	98,463
評価性引当額合計(注)1	58,570	159,759
繰延税金資産合計	452,208	462,469
繰延税金負債		
その他有価証券評価差額金	115,622	143,226
保険積立金	-	2,125
資産除去債務に対応する除去費用	-	22,298
繰延税金負債合計	115,622	167,649
繰延税金資産(負債)の純額	336,586	294,820

(注)1. 前連結会計年度と比較し、評価性引当額が101,189千円増加しております。主な内容は、日本ピーシーエス株式会社を新規に連結したことに伴い、税務上の繰越欠損金が発生したことによるものであります。

(注)2. 税務上の繰越欠損金及びその繰延税金資産の繰越期限別の金額

前連結会計年度(2021年3月31日)

該当事項はありません。

当連結会計年度(2022年3月31日)

	1年以内 (千円)	1年超 2年以内 (千円)	2年超 3年以内 (千円)	3年超 4年以内 (千円)	4年超 5年以内 (千円)	5年超 (千円)	合計 (千円)
税務上の繰越欠 損金( )	-	-	-	-	-	61,296	61,296
評価性引当額	-	-	-	-	-	61,296	61,296
繰延税金資産	-	-	-	-	-	-	-

( )税務上の繰越欠損金は、法定実効税率を乗じた額であります。

2. 法定実効税率と税効果会計適用後の法人税等の負担率との間に重要な差異があるときの、当該差異の原因となった主要な項目別の内訳

	前連結会計年度 ( 2021年 3月31日 )	当連結会計年度 ( 2022年 3月31日 )
法定実効税率 (調整)	30.6%	30.6%
交際費等永久に損金に算入されない項目	0.6	0.8
のれん償却額	3.5	3.7
役員賞与	2.7	3.0



	前連結会計年度 (2021年3月31日)	当連結会計年度 (2022年3月31日)
住民税均等割	2.1	1.2
評価性引当額の増減	1.0	4.3
持分法投資損益	1.6	0.4
税額控除	7.4	4.2
株式取得関連費用	6.5	-
連結子会社の税率差異	1.8	1.7
その他	2.2	0.5
税効果会計適用後の法人税等の負担率	38.8	41.2

( 企業結合等関係 )

取得による企業結合

当社は、2021年3月30日開催の取締役会において、日本ピーシーエス株式会社の発行済株式の全てを取得し子会社化することを決議し、2021年4月5日付で日本ピーシーエス株式会社の発行済株式の全てを取得して子会社化いたしました。

(1) 企業結合の概要

被取得企業の名称及びその事業の内容

被取得企業の名称：日本ピーシーエス株式会社（以下「日本ピーシーエス」）

事業の内容：塗装設備及び塗装器具の製作販売等

企業結合を行った主な理由

日本ピーシーエスは1966年（昭和41年）に設立された塗装設備等製作販売会社であり、主に自動車向け塗装工程に係る自動省力機、塗料循環装置の設計製造を行っております。当社も自動車関連産業を主要取引先としていることから、それぞれの技術・ノウハウ等を共有することで、自動車関連メーカー等との取引拡充を展望し、子会社化することといたしました。

企業結合日

2021年4月5日

企業結合の法的形式

現金を対価とする株式の取得

結合後企業の名称

結合後の企業の名称に変更はありません。

取得した議決権比率

100%

取得企業を決定するに至った主な根拠

当社が現金を対価として株式を取得したことによるものです。

(2) 連結財務諸表に含まれている被取得企業の業績の期間

2021年4月1日から2022年3月31日まで

(3) 被取得企業の取得原価及び対価の種類ごとの内訳

取得の対価	現金及び預金	489,000千円
取得原価		489,000千円

(4) 主要な取得関連費用の内容及び金額

アドバイザーに対する報酬・手数料等 40,415千円

(5) 発生したのれんの金額、発生原因、償却方法及び償却期間

発生したのれんの金額

64,002千円

第1四半期連結会計期間において暫定的な会計処理を行っていましたが、第2四半期連結会計期間において取得原価の配分が完了し、のれんの金額は確定しております。

発生原因

被取得企業の取得原価が、企業結合時の被取得企業の時価純資産を上回ったため、その差額をのれんとして処理しております。

償却方法及び償却期間

3年間にわたる均等償却

(6) 企業結合日に受け入れた資産及び引き受けた負債の額並びにその主な内訳

流動資産	951,204千円
固定資産	106,463千円
資産合計	1,057,667千円
流動負債	454,998千円
固定負債	177,672千円
負債合計	632,670千円

(資産除去債務関係)

資産除去債務のうち連結貸借対照表に計上しているもの

イ 当該資産除去債務の概要

当社グループは、事務所等の不動産賃貸借契約を締結しており、賃借期間終了による原状回復義務に関し資産除去債務を計上しております。また、事業用資産のアスベスト除去義務に伴う処分撤去費用に関し資産除去債務を計上しております。

なお、一部については、資産除去債務の負債計上に代えて、不動産賃貸借契約に関連する敷金の回収が最終的に見込めないと認められる金額を合理的に見積り、そのうち当連結会計年度の負担に属する金額を費用に計上する方法によっております。

この見積りにあたり、事業所等の不動産賃貸借契約についての使用見込期間は不動産賃借契約開始からの平均退去年数である15年、アスベスト除去義務のある事業用資産についての使用見込期間は7年としております。

ロ 当該資産除去債務の金額の算定方法

支出発生までの見込期間にわたり、割引計算をしております。

ハ 当該資産除去債務の総額の増減

	前連結会計年度 (自 2020年4月1日 至 2021年3月31日)	当連結会計年度 (自 2021年4月1日 至 2022年3月31日)
期首残高	8,500千円	8,500千円
その他増減額(は減少)(注)	-	95,875
期末残高	8,500	104,375

(注) 当連結会計年度に子会社化した日本ピーシーエス株式会社を新規に連結したことに伴う増加12,961千円等が含まれております。

(賃貸等不動産関係)

当社は、東京都において、賃貸収益を得ることを目的として賃貸用のオフィスビル(土地を含む)を有しております。また、大阪府において、賃貸倉庫(土地を含む)を有しております。

当該賃貸等不動産の連結賃借対照表計上額、期中増減額及び時価は、次のとおりであります。

(単位:千円)

	前連結会計年度 (自 2020年4月1日 至 2021年3月31日)	当連結会計年度 (自 2021年4月1日 至 2022年3月31日)
連結賃借対照表計上額		
期首残高	1,212,612	1,164,162
期中増減額	48,450	59,764
期末残高	1,164,162	1,104,398
期末時価	4,733,000	4,992,000

(注) 1. 連結賃借対照表計上額は、取得原価から減価償却累計額を控除した金額であります。

2. 期中増減額のうち、前連結会計年度の主な減少額は減価償却費(62,489千円)であります。当連結会計年度の主な減少額は減価償却費(62,488千円)であります。

3. 期末の時価は、鑑定評価額及び固定資産税評価額を基に合理的に調整した価額を使用しております。また、一部の建物等の償却性資産については、適正な帳簿価額をもって時価とみなしております。

また、賃貸等不動産及び賃貸等不動産として使用される部分を含む不動産に関する損益は、次のとおり(賃貸収益は売上高に、賃貸費用は売上原価に計上)であります。

(単位:千円)

	前連結会計年度 (自 2020年4月1日 至 2021年3月31日)	当連結会計年度 (自 2021年4月1日 至 2022年3月31日)
賃貸等不動産		
賃貸収益	304,907	288,401
賃貸費用	135,377	114,167
差額	169,530	174,233
その他(売却損益等)	-	-

( 収益認識関係 )

(1) 顧客との契約から生じる収益を分解した情報

当連結会計年度 ( 自 2021年4月1日 至 2022年3月31日 )

( 単位 : 千円 )

	報告セグメント				その他 (注)	合計
	耐火物	エンジニアリング	不動産事業	計		
鉄鋼	853,885	-	-	853,885	-	853,885
鋳造	3,852,553	392,175	-	4,244,729	-	4,244,729
工業炉	-	586,799	-	586,799	-	586,799
環境・工事	316,990	1,607,146	-	1,924,137	-	1,924,137
その他	-	-	103,850	103,850	673,229	777,079
顧客との契約から生じる収益	5,023,430	2,586,121	103,850	7,713,402	673,229	8,386,631
その他の収益	-	-	288,401	288,401	-	288,401
外部顧客への売上高	5,023,430	2,586,121	392,252	8,001,803	673,229	8,675,032

(注) 「その他」の区分は報告セグメントに含まれない事業セグメントであり、塗料循環装置事業を含んでおります。

(2) 顧客との契約から生じる収益を理解するための基礎となる情報

「連結財務諸表作成のための基本となる重要な事項 4 . 会計方針に関する事項 ( 5 ) 重要な収益及び費用の計上基準」に記載のとおりであります。

(3) 顧客との契約に基づく履行義務の充足と当該契約から生じるキャッシュ・フローとの関係並びに当連結会計年度末において存在する顧客との契約から翌連結会計年度以降に認識すると見込まれる収益の金額及び時期に関する情報

契約資産及び契約負債の残高等

	当連結会計年度
契約負債 ( 期首残高 )	3,694千円
契約負債 ( 期末残高 )	408千円

契約資産は、顧客との工事契約について期末日時点で完了しておりますが未請求の工事に係る対価に対する当社及び連結子会社の権利に関するものであります。契約資産は、対価に対する当社及び連結子会社の権利が無条件になった時点で顧客との契約から生じた債権に振り替えられます。当該工事に関する対価は、顧客との取引条件に定められた期間が経過した後に受領しております。

契約負債は、主に輸出時に収益を認識する海外顧客との契約について、支払条件に基づき顧客から受け取った前受金に関するものであります。契約負債は、収益の認識に伴い取り崩されます。

過去の期間に充足 ( 又は部分的に充足 ) した履行義務から、当連結会計年度に認識した収益はありません。

残存履行義務に配分した取引価格

当社及び連結子会社では、残存履行義務に配分した取引価格については、当初に予想される契約期間が1年を超える重要な契約がないため、実務上の便法を適用し、記載を省略しております。また、顧客との契約から生じる対価の中に、取引価格に含まれていない重要な金額はありません。

(4) 収益認識会計基準等を適用する際に行った判断のうち顧客との契約から生じる収益の金額及び時期の決定に重要な影響を与えるもの

「連結財務諸表作成のための基本となる重要な事項 4 . 会計方針に関する事項 ( 5 ) 重要な収益及び費用の計上基準」に記載のとおりであります。

( セグメント情報等 )

【セグメント情報】

1 . 報告セグメントの概要

当社は、セグメントを構成単位とした「耐火物事業」、「エンジニアリング事業」、「不動産事業」の3事業を報告セグメントとしております。

「耐火物事業」は、黒鉛坩堝・定形耐火物及び不定形耐火物の製造販売、「エンジニアリング事業」は、各種工業炉の設計施工、焼却炉等のメンテナンス及び付帯する機器類の販売、「不動産事業」は建物、駐車場賃貸、太陽光発電事業を行っております。

これらの構成単位は、国内において包括的な戦略のもと事業を展開しており、それぞれ分離された財務情報が入手可能であり、取締役会が経営資源の配分の決定及び業績を評価するために、定期的に検討を行う対象となっているものであります。

当連結会計年度において、日本ピーシーエス株式会社の株式を取得し、連結の範囲に含めたことにより、報告セグメントに含まれない事業セグメントとして「その他」を追加しております。

## 2. 報告セグメントごとの売上高、利益又は損失、資産、その他の項目の金額の算定方法

報告されている事業セグメントの会計処理の方法は、「連結財務諸表作成のための基本となる重要な事項」における記載と概ね同一であります。

報告セグメントの利益は、営業利益ベースの数値であります。

セグメント間の内部収益及び振替高は市場実勢価格に基づいております。

「会計方針の変更」に記載のとおり、当連結会計年度の期首から収益認識会計基準等を適用し、収益認識に関する会計処理方法を変更したため、事業セグメントの利益の測定方法を同様に変更しております。

当該変更により、従来の方法に比べて、当連結会計年度の「エンジニアリング」の売上高が17,095千円増加し、セグメント利益が4,549千円増加しております。

3. 報告セグメントごとの売上高、利益又は損失、資産、その他の項目の金額に関する情報  
前連結会計年度（自 2020年4月1日 至 2021年3月31日）

（単位：千円）

	報告セグメント				その他	合計	調整額 (注) 1	連結財務諸表 計上額 (注) 2
	耐火物	エンジニア リング	不動産事業	計				
売上高								
外部顧客への売上高	4,727,671	2,519,367	410,752	7,657,790	-	7,657,790	-	7,657,790
セグメント間の内部売上高又は振替高	70,784	-	-	70,784	-	70,784	70,784	-
計	4,798,455	2,519,367	410,752	7,728,574	-	7,728,574	70,784	7,657,790
セグメント利益	70,461	268,704	233,860	573,025	-	573,025	513,655	59,370
セグメント資産	5,334,774	407,841	1,569,100	7,311,715	-	7,311,715	3,392,377	10,704,092
その他の項目								
減価償却費	242,590	5,348	91,584	339,522	-	339,522	27,677	367,200
のれん償却額	-	21,812	-	21,812	-	21,812	-	21,812
有形固定資産及び無形固定資産の増加額	208,531	4,325	14,380	227,236	-	227,236	921	228,157

(注) 1. 調整額は、以下のとおりであります。

- (1) セグメント利益の調整額 513,655千円は、主に報告セグメントに帰属しない本社部門の人件費及び経費であります。
- (2) セグメント資産の調整額3,392,377千円は、全社資産及びセグメント間消去等を含んでおります。全社資産は主に報告セグメントに帰属しない共用資産、投資その他の資産が含まれております。
- (3) その他の項目の調整額は、主に報告セグメントに帰属しない全社資産の減価償却費であります。

2. セグメント利益は、連結損益計算書の営業利益と調整を行っております。

当連結会計年度（自 2021年4月1日 至 2022年3月31日）

（単位：千円）

	報告セグメント				その他 (注) 1	合計	調整額 (注) 2	連結財務諸表 計上額(注) 3
	耐火物	エンジニア リング	不動産事業	計				
売上高								
外部顧客への売上高	5,023,430	2,586,121	392,252	8,001,803	673,229	8,675,032	-	8,675,032
セグメント間の内部売上高又は振替高	94,000	-	-	94,000	-	94,000	94,000	-
計	5,117,431	2,586,121	392,252	8,095,804	673,229	8,769,033	94,000	8,675,032
セグメント利益	241,281	285,289	240,389	766,960	33,477	800,438	544,891	255,547
セグメント資産	4,710,158	535,487	1,300,931	6,546,576	726,753	7,273,330	3,803,881	11,077,212
その他の項目								
減価償却費	239,724	3,780	87,848	331,353	4,432	335,786	27,922	363,709
のれん償却額	-	21,812	-	21,812	21,334	43,146	-	43,146
有形固定資産及び無形固定資産の増加額	203,953	705	4,525	209,183	-	209,183	255	209,438

(注) 1. 「その他」の区分は、報告セグメントに含まれない事業セグメントであり、塗料循環装置事業を含んでおります。

2. 調整額は、以下のとおりであります。

(1) セグメント利益の調整額 544,891千円は、主に報告セグメントに帰属しない本社部門のPersonnel費及び経費であります。

(2) セグメント資産の調整額3,803,881千円は、全社資産及びセグメント間消去等を含んでおります。全社資産は主に報告セグメントに帰属しない共用資産、投資その他の資産が含まれております。

(3) その他の項目の調整額は、主に報告セグメントに帰属しない全社資産の減価償却費であります。

3. セグメント利益は、連結損益計算書の営業利益と調整を行っております。

#### 【関連情報】

前連結会計年度（自 2020年4月1日 至 2021年3月31日）

##### 1. 製品及びサービスごとの情報

製品及びサービスごとの情報は「セグメント情報」の「3. 報告セグメントごとの売上高、利益又は損失、資産、その他の項目の金額に関する情報」に同様の記載をしているため、記載を省略しております。

##### 2. 地域ごとの情報

###### (1) 売上高

本邦の外部顧客への売上高が連結損益計算書の売上高の90%を超えるため、記載を省略しております。

###### (2) 有形固定資産

本邦に所在している有形固定資産の金額が連結貸借対照表の有形固定資産の金額の90%を超えるため、記載を省略しております。

##### 3. 主要な顧客ごとの情報

（単位：千円）

顧客の名称又は氏名	売上高	関連するセグメント名
日本製鉄株式会社	904,143	耐火物

当連結会計年度（自 2021年4月1日 至 2022年3月31日）

##### 1. 製品及びサービスごとの情報



製品及びサービスごとの情報は「セグメント情報」の「3. 報告セグメントごとの売上高、利益又は損失、資産、その他の項目の金額に関する情報」に同様の記載をしているため、記載を省略しております。

## 2. 地域ごとの情報

### (1) 売上高

本邦の外部顧客への売上高が連結損益計算書の売上高の90%を超えるため、記載を省略しております。

### (2) 有形固定資産

本邦に所在している有形固定資産の金額が連結貸借対照表の有形固定資産の金額の90%を超えるため、記載を省略しております。

## 3. 主要な顧客ごとの情報

外部顧客への売上高のうち、連結損益計算書の売上高の10%以上を占める相手先がないため、記載を省略しております。

### 【報告セグメントごとの固定資産の減損損失に関する情報】

前連結会計年度（自 2020年4月1日 至 2021年3月31日）

該当事項はありません。

当連結会計年度（自 2021年4月1日 至 2022年3月31日）

該当事項はありません。

### 【報告セグメントごとののれんの償却額及び未償却残高に関する情報】

前連結会計年度（自 2020年4月1日 至 2021年3月31日）

（単位：千円）

	耐火物	エンジニアリング	不動産事業	計	その他	全社・消去	計
当期末残高	-	239,938	-	239,938	-	-	239,938

（注）のれんの償却額に関しては、セグメント情報に同様の情報を開示しているため、記載を省略しています。

当連結会計年度（自 2021年4月1日 至 2022年3月31日）

（単位：千円）

	耐火物	エンジニアリング	不動産事業	計	その他	全社・消去	計
当期末残高	-	218,125	-	218,125	42,668	-	260,794

（注）1. のれんの償却額に関しては、セグメント情報に同様の情報を開示しているため、記載を省略しています。

2. 「その他」の金額は、塗料循環装置事業に係る金額であります。

### 【報告セグメントごとの負ののれん発生益に関する情報】

前連結会計年度（自 2020年4月1日 至 2021年3月31日）

該当事項はありません。

当連結会計年度（自 2021年4月1日 至 2022年3月31日）

該当事項はありません。

( 関連当事者情報 )

関連当事者との取引

連結財務諸表提出会社と関連当事者の取引

(ア) 連結財務諸表提出会社の親会社及び主要株主 ( 会社等の場合に限る ) 等

前連結会計年度 ( 自 2020年4月1日 至 2021年3月31日 )

該当事項はありません。

当連結会計年度 ( 自 2021年4月1日 至 2022年3月31日 )

該当事項はありません。

(イ) 連結財務諸表提出会社の非連結子会社及び関連会社等

前連結会計年度 ( 自 2020年4月1日 至 2021年3月31日 )

該当事項はありません。

当連結会計年度 ( 自 2021年4月1日 至 2022年3月31日 )

該当事項はありません。

(ウ) 連結財務諸表提出会社の役員及び主要株主 ( 個人の場合に限る ) 等

前連結会計年度 ( 自 2020年4月1日 至 2021年3月31日 )

該当事項はありません。

当連結会計年度 ( 自 2021年4月1日 至 2022年3月31日 )

該当事項はありません。

## ( 1株当たり情報 )

前連結会計年度 (自 2020年4月1日 至 2021年3月31日)		当連結会計年度 (自 2021年4月1日 至 2022年3月31日)	
1株当たり純資産額	730.38円	1株当たり純資産額	771.08円
1株当たり当期純利益金額	17.43円	1株当たり当期純利益金額	31.57円
なお、潜在株式調整後1株当たり当期純利益については、潜在株式がないため、記載しておりません。		なお、潜在株式調整後1株当たり当期純利益については、潜在株式がないため、記載しておりません。	

(注) 1. 「役員株式給付信託(BBT)」制度の信託財産として、株式会社日本カストディ銀行(信託E口)が保有する当社株式を、「1株当たり純資産額」の算定上、期末発行済株式総数から控除する自己株式に含めております(前連結会計年度102,000株、当連結会計年度102,000株)。

また、「役員株式給付信託(BBT)」制度の信託財産として、株式会社日本カストディ銀行(信託E口)が保有する当社株式を、「1株当たり当期純利益金額」の算定上、期中平均株式数の計算において控除する自己株式に含めております(前連結会計年度102,000株、当連結会計年度102,000株)。

2. 当社は、2021年7月1日付で普通株式1株につき5株の割合で株式分割を行っております。前連結会計年度の期首に当該株式分割が行われたと仮定して1株当たり純資産額及び1株当たり純利益金額を算定しております。

3. 1株当たり当期純利益金額の算定上の基礎は、以下のとおりであります。

	前連結会計年度 (自 2020年4月1日 至 2021年3月31日)	当連結会計年度 (自 2021年4月1日 至 2022年3月31日)
親会社株主に帰属する当期純利益金額(千円)	117,233	212,302
普通株主に帰属しない金額(千円)	-	-
普通株式に係る親会社株主に帰属する当期純利益金額(千円)	117,233	212,302
期中平均株式数(千株)	6,726	6,725

4. 1株当たり純資産額の算定上の基礎は、以下のとおりであります。

	前連結会計年度 (2021年3月31日)	当連結会計年度 (2022年3月31日)
純資産の部の合計額(千円)	4,912,397	5,186,106
純資産の部の合計から控除する金額(千円)	-	-
(うち非支配株主持分)(千円)	(-)	(-)
普通株式に係る期末の純資産額(千円)	4,912,397	5,186,106
1株当たり純資産額の算定に用いられた普通株式の数(千株)	6,725	6,725

## (重要な後発事象)

該当事項はありません。

【連結附属明細表】

【社債明細表】

該当事項はありません。

【借入金等明細表】

区分	当期首残高 (千円)	当期末残高 (千円)	平均利率 (%)	返済期限
短期借入金	1,008,000	866,000	0.9	
1年以内に返済予定の長期借入金	436,492	445,154	0.9	
1年以内に返済予定のリース債務	71,733	60,637	-	
長期借入金(1年以内に返済予定のものを除く。)	1,022,670	1,123,900	0.9	2023年～2028年
リース債務(1年以内に返済予定のものを除く。)	245,366	184,729	-	2023年～2027年
その他有利子負債	-	-	-	
合計	2,784,261	2,680,421	-	

(注) 1. 平均利率については、期末借入金残高に対する加重平均利率を記載しております。

2. リース債務の平均利率については、一部のリース契約において、リース料総額に含まれる利息相当額を控除する前の金額でリース債務を連結貸借対照表に計上しているため、記載しておりません。

3. 長期借入金及びリース債務(1年以内に返済予定のものを除く。)の連結決算日後5年間の返済予定額は以下のとおりであります。

	1年超2年以内 (千円)	2年超3年以内 (千円)	3年超4年以内 (千円)	4年超5年以内 (千円)
長期借入金	409,600	281,900	208,000	132,000
リース債務	50,801	49,739	51,074	33,114

【資産除去債務明細表】

本明細表に記載すべき事項が連結財務諸表規則第15条の23に規定する注記事項として記載されているため、資産除去債務明細表の記載を省略しております。

(2) 【その他】

当連結会計年度における四半期情報等

(累計期間)	第1四半期	第2四半期	第3四半期	当連結会計年度
売上高(千円)	2,205,311	4,407,185	6,476,709	8,675,032
税金等調整前四半期(当期) 純利益金額(千円)	114,688	201,075	267,422	360,891
親会社株主に帰属する四半期 (当期)純利益金額(千円)	68,047	124,900	162,730	212,302
1株当たり四半期(当期)純 利益金額(円)	10.12	18.57	24.20	31.57

(会計期間)	第1四半期	第2四半期	第3四半期	第4四半期
1株当たり四半期純利益金額 (円)	10.12	8.46	5.62	7.37

## 2【財務諸表等】

### (1)【財務諸表】

#### 【貸借対照表】

(単位：千円)

	前事業年度 (2021年3月31日)	当事業年度 (2022年3月31日)
<b>資産の部</b>		
<b>流動資産</b>		
現金及び預金	1,430,155	1,146,004
受取手形	445,997	388,736
電子記録債権	192,951	257,547
売掛金	2 1,851,213	2 1,582,583
契約資産	-	71,822
商品及び製品	444,193	423,150
仕掛品	115,374	115,091
未成工事支出金	8,858	1,652
原材料及び貯蔵品	398,351	535,198
前払費用	50,267	30,303
未収入金	2 239,785	2 57,067
その他	10,352	32,778
貸倒引当金	10	10
流動資産合計	5,187,486	4,641,925
<b>固定資産</b>		
<b>有形固定資産</b>		
建物	1 1,343,401	1 1,326,490
構築物	1 61,089	1 53,486
機械及び装置	402,226	387,844
車両運搬具	0	0
工具、器具及び備品	74,445	65,299
土地	1 91,553	1 91,553
リース資産	305,574	222,710
有形固定資産合計	2,278,288	2,147,384
<b>無形固定資産</b>		
借地権	3,871	3,871
ソフトウェア	55,685	39,208
リース資産	9,144	5,697
電話加入権	4,083	4,083
水道施設利用権	343	308
無形固定資産合計	73,126	53,169
<b>投資その他の資産</b>		
投資有価証券	790,184	839,691
関係会社株式	447,850	977,265
関係会社出資金	113,236	305,596
繰延税金資産	251,840	204,555
保険積立金	6,240	8,421
その他	65,922	23,799
投資その他の資産合計	1,675,272	2,359,328
固定資産合計	4,026,686	4,559,882
資産合計	9,214,172	9,201,808

(単位：千円)

	前事業年度 (2021年3月31日)	当事業年度 (2022年3月31日)
<b>負債の部</b>		
<b>流動負債</b>		
電子記録債務	691,771	633,507
買掛金	2,603,449	2,584,755
短期借入金	1,131,500	1,139,600
リース債務	71,733	60,637
未払金	68,540	86,294
未払費用	76,046	83,851
未払法人税等	23,911	32,842
前受収益	26,770	26,770
預り金	8,750	7,343
賞与引当金	117,300	94,000
役員賞与引当金	10,825	25,532
その他	2,202,298	2,125,408
<b>流動負債合計</b>	<b>3,213,893</b>	<b>2,900,544</b>
<b>固定負債</b>		
長期借入金	1,984,300	1,105,900
リース債務	245,367	184,729
退職給付引当金	611,218	625,599
役員退職慰労引当金	63,150	71,041
役員株式給付引当金	2,296	7,999
長期預り敷金保証金	199,340	176,736
資産除去債務	8,500	70,214
<b>固定負債合計</b>	<b>2,114,171</b>	<b>2,242,220</b>
<b>負債合計</b>	<b>5,328,064</b>	<b>5,142,764</b>
<b>純資産の部</b>		
<b>株主資本</b>		
資本金	704,520	704,520
<b>資本剰余金</b>		
資本準備金	56,076	56,076
その他資本剰余金	24,774	24,774
<b>資本剰余金合計</b>	<b>80,850</b>	<b>80,850</b>
<b>利益剰余金</b>		
利益準備金	163,380	163,380
<b>その他利益剰余金</b>		
配当準備積立金	10,000	10,000
別途積立金	780,661	780,661
繰越利益剰余金	1,986,336	2,102,825
<b>利益剰余金合計</b>	<b>2,940,378</b>	<b>3,056,867</b>
自己株式	109,333	109,343
<b>株主資本合計</b>	<b>3,616,415</b>	<b>3,732,894</b>
<b>評価・換算差額等</b>		
その他有価証券評価差額金	269,693	326,149
<b>評価・換算差額等合計</b>	<b>269,693</b>	<b>326,149</b>
<b>純資産合計</b>	<b>3,886,108</b>	<b>4,059,043</b>
<b>負債純資産合計</b>	<b>9,214,172</b>	<b>9,201,808</b>

## 【損益計算書】

(単位：千円)

	前事業年度 (自 2020年4月1日 至 2021年3月31日)	当事業年度 (自 2021年4月1日 至 2022年3月31日)
売上高	1 6,984,016	1 7,226,615
売上原価	1 5,390,749	1 5,400,138
売上総利益	1,593,267	1,826,477
販売費及び一般管理費	1, 2 1,581,577	1, 2 1,713,843
営業利益	11,690	112,633
営業外収益		
受取利息	35	37
受取配当金	1 42,198	1 52,635
受取家賃	28,185	26,801
物品売却収入	34,874	-
雇用調整助成金	19,445	-
為替差益	-	6,122
その他	1 14,185	1 18,841
営業外収益合計	138,922	104,437
営業外費用		
支払利息	34,571	31,096
物品売却費用	24,688	-
為替差損	1,819	-
その他	1,170	771
営業外費用合計	62,248	31,867
経常利益	88,364	185,203
特別利益		
固定資産売却益	3 38,047	3 -
投資有価証券売却益	5,627	53,734
出資金売却益	25,401	-
特別利益合計	69,075	53,734
特別損失		
固定資産除却損	4 994	4 979
投資有価証券売却損	1,261	-
投資有価証券評価損	-	6,734
特別損失合計	2,255	7,713
税引前当期純利益	155,184	231,224
法人税、住民税及び事業税	51,918	57,101
法人税等調整額	19,711	19,618
法人税等合計	32,207	76,720
当期純利益	122,977	154,504

【株主資本等変動計算書】

前事業年度（自 2020年4月1日 至 2021年3月31日）

（単位：千円）

	株主資本								
	資本金	資本剰余金			利益準備金	利益剰余金			利益剰余金合計
		資本準備金	その他資本剰余金	資本剰余金合計		その他利益剰余金			
					配当準備積立金	別途積立金	繰越利益剰余金		
当期首残高	704,520	56,076	-	56,076	163,380	10,000	780,661	1,944,458	2,898,500
会計方針の変更による累積的影響額									
会計方針の変更を反映した当期首残高	704,520	56,076	-	56,076	163,380	10,000	780,661	1,944,458	2,898,500
当期変動額									
剰余金の配当								81,099	81,099
当期純利益								122,977	122,977
自己株式の取得									
自己株式の処分			24,774	24,774					
株主資本以外の項目の当期変動額（純額）									
当期変動額合計	-	-	24,774	24,774	-	-	-	41,878	41,878
当期末残高	704,520	56,076	24,774	80,850	163,380	10,000	780,661	1,986,336	2,940,378

	株主資本		評価・換算差額等		純資産合計
	自己株式	株主資本合計	その他有価証券評価差額金	評価・換算差額等合計	
当期首残高	69,723	3,589,373	108,915	108,915	3,698,288
会計方針の変更による累積的影響額		-		-	-
会計方針の変更を反映した当期首残高	69,723	3,589,373	108,915	108,915	3,698,288
当期変動額					
剰余金の配当		81,099			81,099
当期純利益		122,977			122,977
自己株式の取得	66,611	66,611			66,611
自己株式の処分	27,001	51,775			51,775
株主資本以外の項目の当期変動額（純額）			160,778	160,778	160,778
当期変動額合計	39,610	27,042	160,778	160,778	187,820
当期末残高	109,333	3,616,415	269,693	269,693	3,886,108



当事業年度（自 2021年4月1日 至 2022年3月31日）

（単位：千円）

	株主資本								
	資本金	資本剰余金			利益剰余金				
		資本準備金	その他資本剰余金	資本剰余金合計	利益準備金	その他利益剰余金			利益剰余金合計
					配当準備積立金	別途積立金	繰越利益剰余金		
当期首残高	704,520	56,076	24,774	80,850	163,380	10,000	780,661	1,986,336	2,940,378
会計方針の変更による累積的影響額								2,951	2,951
会計方針の変更を反映した当期首残高	704,520	56,076	24,774	80,850	163,380	10,000	780,661	1,989,287	2,943,329
当期変動額									
剰余金の配当								40,966	40,966
当期純利益								154,504	154,504
自己株式の取得									
株主資本以外の項目の当期変動額（純額）									
当期変動額合計								113,537	113,537
当期末残高	704,520	56,076	24,774	80,850	163,380	10,000	780,661	2,102,825	3,056,867

	株主資本		評価・換算差額等		純資産合計
	自己株式	株主資本合計	その他有価証券評価差額金	評価・換算差額等合計	
当期首残高	109,333	3,616,415	269,693	269,693	3,886,108
会計方針の変更による累積的影響額		2,951			2,951
会計方針の変更を反映した当期首残高	109,333	3,619,366	269,693	269,693	3,889,059
当期変動額					
剰余金の配当		40,966			40,966
当期純利益		154,504			154,504
自己株式の取得	10	10			10
株主資本以外の項目の当期変動額（純額）			56,456	56,456	56,456
当期変動額合計	10	113,527	56,456	56,456	169,983
当期末残高	109,343	3,732,894	326,149	326,149	4,059,043

## 【注記事項】

### (重要な会計方針)

#### 1. 資産の評価基準および評価方法

##### (1) 有価証券の評価基準および評価方法

子会社株式および関連会社株式……移動平均法による原価法を採用しております。

その他有価証券

市場価格のない株式等以外のもの……事業年度末日の市場価格等に基づく時価法（評価差額は全部純資産直入法により処理し、売却原価は移動平均法により算定）を採用しております。

市場価格のない株式等……移動平均法による原価法を採用しております。

##### (2) デリバティブの評価基準および評価方法

デリバティブ……時価法を採用しております。

##### (3) 棚卸資産の評価基準および評価方法

商品、製品、仕掛品……総平均法による原価法により評価しております（貸借対照表価額は収益性の低下に基づく簿価切下げの方法により算定）。

未成工事支出金……個別法による原価法により評価しております（貸借対照表価額は収益性の低下に基づく簿価切下げの方法により算定）。

原材料、貯蔵品……移動平均法による原価法により評価しております（貸借対照表価額は収益性の低下に基づく簿価切下げの方法により算定）。

#### 2. 固定資産の減価償却の方法

##### (1) 有形固定資産（リース資産を除く）

有形固定資産の減価償却は、原則として定率法によっております。

ただし、1998年4月1日以降に取得した建物（建物附属設備を除く）及び2016年4月1日以降に取得した建物附属設備及び構築物については、定額法を採用しております。また、取得価額が10万円以上20万円未満の少額固定資産につきましては、3年間で均等償却する方法によっております。

##### (2) 無形固定資産（リース資産を除く）

無形固定資産の減価償却は、定額法によっております。なお、ソフトウェア（自社利用分）については、社内における利用可能期間（5年）によっております。

##### (3) リース資産

所有権移転ファイナンス・リース取引に係るリース資産

自己所有の固定資産に適用する減価償却方法と同一の方法を採用しております。

所有権移転外ファイナンス・リース取引に係るリース資産

リース期間を耐用年数とし、残存価額を零とする定額法を採用しております。

#### 3. 引当金の計上基準

##### (1) 貸倒引当金

売掛金等の債権の貸倒損失に備えるため、一般債権については貸倒実績率により、貸倒懸念債権等特定の債権については個別に回収可能性を勘案し、回収不能見込額を計上しております。

##### (2) 賞与引当金

従業員の賞与支払に備えるため、支給見込額のうち、当事業年度負担分を計上しております。

##### (3) 役員賞与引当金

役員に対して支給する賞与の支払に備えるため、当事業年度末における支給見込額に基づき計上しております。

##### (4) 退職給付引当金

従業員の退職給付に備えるため、退職給付引当金及び退職給付費用の計算に、退職給付に係る期末自己都合要支給額を退職給付債務とする方法を用いた簡便法を適用しております。

##### (5) 役員退職慰労引当金

役員の退職慰労金の支給に備えるため、役員退職金規程に基づく当事業年度末要支給額を計上しております。

##### (6) 役員株式給付引当金

役員株式給付規程に基づく役員への当社株式等の給付に備えるため、当事業年度末における株式給付債務の見込額に基づき計上しております。

#### 4. 収益及び費用の計上基準

「収益認識に関する会計基準」（企業会計基準第29号 2020年3月31日。以下「収益認識会計基準」という。）及び「収益認識に関する会計基準の適用指針」（企業会計基準適用指針第30号 2021年3月26日）を適用しており、約束した財又はサービスの支配が顧客に移転した時点で、当該財又はサービスと交換に受け取ると見込まれる金額で収益を認識しております。主要な事業における主な履行義務の内容及び収益を認識する時点は以下のとおりであります。

##### （耐火物事業）

耐火物事業においては、主に黒鉛坩堝・定形耐火物及び不定形耐火物の製造販売、鋳物材料の仕入販売を行っており、顧客との販売契約に基づいて商品又は製品を引き渡す履行義務を負っております。当該履行義務は、商品又は製品の引渡の一時点において顧客が当該商品又は製品に対する支配を獲得して充足されると判断し、引渡時点で収益を認識しております。ただし、収益認識に関する会計基準の適用指針第98項の要件を満たすものについては、出荷時に収益を認識しております。

##### （エンジニアリング事業）

エンジニアリング事業においては、主に各種工業炉の設計施工及び付帯する機器類の販売、築炉工事請負等を行っており、顧客との請負工事契約等に基づいて役務を提供する履行義務を負っております。一定の期間にわたり充足される履行義務については、履行義務の充足に係る進捗度を見積り、当該進捗度に基づき収益を一定の期間にわたり認識しております。一定の期間にわたり充足されるものでない場合には、一時点で充足される履行義務として工事が完了した時点で収益を認識しております。

なお、履行義務の充足に係る進捗率の見積りの方法は、履行義務の結果を合理的に測定できる場合は、見積総原価に対する実際原価の割合（インプット法）で算出しております。履行義務の結果を合理的に測定できない場合は、発生した実際原価の範囲でのみ収益を認識しております。

これらの履行義務に対する対価は、履行義務充足後、別途定める支払条件により概ね1年以内に受領しており、重大な金融要素は含んでおりません。

#### 5. その他財務諸表作成のための基本となる重要な事項

##### ヘッジ会計の処理

原則として繰延ヘッジ処理によっております。ただし、特例処理の要件を満たす金利スワップについては、特例処理を採用しております。

##### （重要な会計上の見積り）

当社の財務諸表の作成にあたり、重要な会計上の見積りの内容は、次のとおりです。

##### (1) 棚卸資産の評価

当事業年度の財務諸表に計上した金額

（単位：千円）

	前事業年度	当事業年度
商品及び製品	444,193	423,150
原材料	375,567	517,025
売上原価（棚卸資産評価損）	12,840	23,256

棚卸資産評価損（は戻入額）は戻入との純額を記載しております。

識別した項目に係る重要な会計上の見積りの内容に関する情報

棚卸資産は主に耐火物事業で使用する商品・製品及び原材料であり、商品及び製品のサイズや材質は得意先や用途により異なるため、多品種の在庫を保有しております。

当社は、棚卸資産について、販売価格が低下した場合には帳簿価額を時価まで切り下げております。さらに、商品及び製品については、直近で動きのない在庫について期間に応じて評価損を計上しております。評価損の計上は洗替法を採用しております。

なお、今後の経営環境の変化により得意先の設備更新計画に大きな変化が生じた場合には、翌事業年度の財務諸表に影響を及ぼす可能性があります。

##### (2) 繰延税金資産

当事業年度の財務諸表に計上した金額

（単位：千円）

	前事業年度	当事業年度
繰延税金資産	251,840	204,555

識別した項目に係る重要な会計上の見積りの内容に関する情報

当社は、企業会計上の資産・負債と税務上の資産・負債との差額である一時差異等について税効果会計を適用し、繰延税金資産および繰延税金負債を計上しております。繰延税金資産の回収可能性については、将来の合理的な見積り可能期間内の課税所得の見積額を限度として、当該期間内の一時差異等のスケジューリングの結果に基づき判断しております。

なお、今後の経営環境の変化により得意先の設備更新計画に大きな変化が生じた場合には、翌事業年度の財務諸表に影響を及ぼす可能性があります。

(会計方針の変更)

(収益認識に関する会計基準等の適用)

収益認識会計基準等を当事業年度の期首から適用し、約束した財又はサービスの支配が顧客に移転した時点で、当該財又はサービスと交換に受け取ると見込まれる金額で収益を認識することといたしました。

これにより、当社は、「収益認識に関する会計基準の適用指針」(企業会計基準適用指針第30号 2021年3月26日)第98項に定める代替的な取扱いを適用し、商品又は製品の販売において、出荷時から当該商品又は製品の支配が顧客に移転される時までの期間が通常の間である場合には、出荷時に収益を認識しております。

また、当社は、従来は請負工事契約に関して、進捗部分について成果の確実性が認められる工事には工事進行基準を、それ以外の工事には工事完成基準を適用してまいりました。これを当事業年度より、一定の期間にわたり充足される履行義務は、期間がごく短い工事を除き、履行義務の充足に係る進捗度を見積り、当該進捗度に基づき収益を一定の期間にわたり認識し、一時点で充足される履行義務は、工事完了時に収益を認識する方法に変更しております。なお、履行義務の充足に係る進捗度の見積りの方法は、見積総原価に対する発生原価の割合(インプット法)で算出しております。

収益認識会計基準等の適用については、収益認識会計基準第84項ただし書きに定める経過的な取扱いに従っており、当事業年度の期首より前に新たな会計方針を遡及適用した場合の累積的影響額を、当事業年度の期首の利益剰余金に加減し、当該期首残高から新たな会計方針を適用しております。ただし、収益認識会計基準第86項に定める方法を適用し、当事業年度の期首より前までに従前の取扱いに従ってほとんどすべての収益の額を認識した契約に、新たな会計方針を遡及適用していません。また、収益認識会計基準第86項また書き(1)に定める方法を適用し、当事業年度の期首より前までに行われた契約変更について、すべての契約変更を反映した後の契約条件に基づき、会計処理を行い、その累積的影響額を当事業年度の期首の利益剰余金に加減しております。

この結果、従前の会計処理と比較して、当事業年度の売上高は14,065千円増加し、売上原価は10,396千円増加しております。営業利益、経常利益及び税引前当期純利益はそれぞれ3,668千円増加しております。また、利益剰余金の当期首残高は2,951千円増加しております。

当事業年度の貸借対照表は、契約資産は14,065千円増加し、棚卸資産は10,396千円減少しております。

当事業年度の1株当たり純資産額、1株当たり当期純利益はそれぞれ0.98円、0.55円増加しております。

なお、収益認識会計基準第80-3項に定める経過的な取扱いに従って、前事業年度に係る「収益認識関係」注記については記載していません。

(時価の算定に関する会計基準等の適用)

「時価の算定に関する会計基準」(企業会計基準第30号 2019年7月4日。以下「時価算定会計基準」という。)等を当事業年度の期首から適用し、時価算定会計基準第19項及び「金融商品に関する会計基準」(企業会計基準第10号 2019年7月4日)第44-2項に定める経過的な取扱いに従って、時価算定会計基準等が定める新たな会計方針を将来にわたって適用することといたしました。これによる、財務諸表に与える影響はありません。

(貸借対照表関係)

1 担保に供している資産及び担保に係る債務

担保に供している資産

	前事業年度 (2021年3月31日)	当事業年度 (2022年3月31日)
建物	1,171,967千円	1,105,356千円
構築物	9,281	8,546
土地	26,513	26,512
計	1,207,761	1,140,414

担保に係る債務

	前事業年度 (2021年3月31日)	当事業年度 (2022年3月31日)
短期借入金	414,000千円	418,000千円
長期借入金(一年内返済分を含む)	509,300	358,000
計	923,300	776,000

2 関係会社に対する金銭債権及び金銭債務（区分表示したものを除く）

	前事業年度 (2021年3月31日)	当事業年度 (2022年3月31日)
短期金銭債権	41,448千円	56,775千円
短期金銭債務	256,186	268,251

3 保証債務

子会社の金融機関等からの借入債務に対し、保証を行っております。

	前事業年度 (2021年3月31日)	当事業年度 (2022年3月31日)
中央窯業株式会社	92,000千円	中央窯業株式会社 80,000千円

(損益計算書関係)

1 関係会社との取引高

	前事業年度 (自 2020年4月1日 至 2021年3月31日)	当事業年度 (自 2021年4月1日 至 2022年3月31日)
営業取引による取引高		
売上高	119,734千円	127,847千円
仕入高	979,135	1,049,027
販売費及び一般管理費	5,023	3,834
営業取引以外の取引による取引高	20,520	35,520

2 販売費に属する費用のおおよその割合は前事業年度56%、当事業年度54%、一般管理費に属する費用のおおよその割合は前事業年度44%、当事業年度46%であります。

販売費及び一般管理費のうち主要な費目及び金額は次のとおりであります。

	前事業年度 (自 2020年4月1日 至 2021年3月31日)	当事業年度 (自 2021年4月1日 至 2022年3月31日)
荷造運搬費	184,223千円	194,844千円
給料及び手当	432,978	443,302
賞与引当金繰入額	35,342	58,476
役員賞与引当金繰入額	10,825	25,132
退職給付費用	36,657	36,096
役員退職慰労引当金繰入額	9,682	10,391
役員株式給付引当金繰入額	2,296	5,702
減価償却費	27,908	28,489

3 固定資産売却益の内容は次のとおりであります。

	前事業年度 (自 2020年4月1日 至 2021年3月31日)	当事業年度 (自 2021年4月1日 至 2022年3月31日)
工具器具備品	442千円	-千円
無形固定資産(その他)	37,605	-
計	38,047	-

4 固定資産除却損の内容は次のとおりであります。

	前事業年度 (自 2020年4月1日 至 2021年3月31日)	当事業年度 (自 2021年4月1日 至 2022年3月31日)
建物	340千円	-千円
構築物	179	-
機械及び装置	434	979
工具、器具及び備品	41	0
計	994	979

(有価証券関係)

前事業年度(2021年3月31日)

時価を把握することが極めて困難と認められる子会社株式の貸借対照表計上額

区分	前事業年度(千円)
子会社株式	447,850

当事業年度(2022年3月31日)

市場価格のない株式等の貸借対照表計上額

区分	当事業年度(千円)
子会社株式	977,265

( 税効果会計関係 )

1. 繰延税金資産及び繰延税金負債の発生の主な原因別の内訳

	前事業年度 ( 2021年 3月31日 )	当事業年度 ( 2022年 3月31日 )
繰延税金資産		
退職給付引当金	284,609千円	287,968千円
役員退職慰労引当金	19,337	21,753
役員株式給付引当金	703	2,449
貸倒引当金	3	3
賞与引当金	35,917	28,783
ゴルフ会員権評価損	15,041	15,041
株式評価損	5,758	4,920
関係会社出資金評価損	8,387	8,387
棚卸資産評価損	23,631	16,510
資産除去債務	2,603	21,500
その他	26,087	29,397
繰延税金資産小計	422,076	436,711
評価性引当額	55,116	73,175
繰延税金資産合計	366,960	363,536
繰延税金負債		
その他有価証券評価差額金	115,120	142,786
資産除去債務に対応する除去費用	-	16,195
繰延税金負債合計	115,120	158,981
繰延税金資産の純額	251,840	204,555

2. 法定実効税率と税効果会計適用後の法人税等の負担率との間に重要な差異があるときの、当該差異の原因となった主要な項目別の内訳

	前事業年度 ( 2021年 3月31日 )	当事業年度 ( 2022年 3月31日 )
法定実効税率	30.6%	30.6%
( 調整 )		
交際費等永久に損金に算入されない項目	0.7	1.1
受取配当金等永久に益金に算入されない項目	3.8	4.6
役員賞与	2.1	3.4
住民税均等割	2.1	1.3
評価性引当額の増減	0.6	7.8
税額控除	9.1	6.7
その他	1.3	0.3
税効果会計適用後の法人税等の負担率	20.8	33.2

( 企業結合等関係 )

取得による企業結合

連結財務諸表「注記事項( 企業結合等関係 )」に同一の内容を記載しているため、注記を省略しております。

(収益認識関係)

顧客との契約から生じる収益を理解するための基礎となる情報は、連結財務諸表「注記事項(収益認識関係)」に同一の内容を記載しているため、注記を省略しております。

(重要な後発事象)

該当事項はありません。



【附属明細表】

【有形固定資産等明細表】

(単位：千円)

区分	資産の種類	当期首残高	当期増加額	当期減少額	当期償却額	当期末残高	減価償却累計額
有形固定資産	建物	1,343,400	77,265	-	94,175	1,326,490	1,687,750
	構築物	61,089	-	-	7,602	53,486	290,487
	機械及び装置	402,226	63,962	979	77,365	387,844	2,424,686
	車両運搬具	0	-	-	-	0	14,332
	工具、器具及び備品	74,444	30,062	0	39,208	65,299	652,174
	土地	91,553	-	-	-	91,553	-
	リース資産	305,573	-	-	82,862	222,710	543,149
	計	2,278,287	171,290	979	301,214	2,147,384	5,612,581
無形固定資産	借地権	3,871	-	-	-	3,871	-
	ソフトウェア	55,684	4,363	-	20,839	39,208	-
	リース資産	9,144	-	-	3,446	5,697	-
	電話加入権	4,083	-	-	-	4,083	-
	水道施設利用権	342	-	-	34	308	-
	計	73,126	4,363	-	24,320	53,169	-

(注)「機械及び装置」の「当期増加額」の主なものは、大阪工場 カーボンフィルタープレス更新40,338千円であり  
ます。

【引当金明細表】

(単位：千円)

科目	当期首残高	当期増加額	当期減少額	当期末残高
貸倒引当金	10	-	-	10
賞与引当金	117,300	94,000	117,300	94,000
役員賞与引当金	10,825	25,532	10,825	25,532
役員退職慰労引当金	63,150	10,391	2,500	71,041
役員株式給付引当金	2,296	5,702	-	7,999

(2)【主な資産及び負債の内容】

連結財務諸表を作成しているため、記載を省略しております。

(3)【その他】

該当事項はありません。

## 第6【提出会社の株式事務の概要】

事業年度	4月1日から3月31日まで
定時株主総会	6月中
基準日	3月31日
剰余金の配当の基準日	3月31日、9月30日
1単元の株式数	100株
単元未満株式の買取り 取扱場所 株主名簿管理人 取次所 買取手数料	(特別口座) 東京都千代田区丸の内一丁目3番3号 みずほ信託銀行株式会社 本店証券代行部 (特別口座) 東京都千代田区丸の内一丁目3番3号 みずほ信託銀行株式会社 株式の売買の委託に係る手数料相当額として別途定める金額
公告掲載方法	電子公告により行なう。ただし、事故その他やむを得ない事由によって電子公告により公告することができない場合は、日本経済新聞に掲載して行なう。 公告掲載URL <a href="https://www.rutsubo.com/ir/koukoku/index.html">https://www.rutsubo.com/ir/koukoku/index.html</a>
株主に対する特典	該当事項はありません。

(注) 当社の単元未満株主は、その有する単元未満株式について、次に掲げる権利以外の権利を行使することができない旨を定款に定めております。

1. 会社法第189条第2項各号に掲げる権利
2. 会社法第166条第1項の規定による請求をする権利
3. 株主の有する株式数に応じて募集株式および募集新株予約権の割当てを受ける権利

## 第7【提出会社の参考情報】

### 1【提出会社の親会社等の情報】

当社は、金融商品取引法第24条の7第1項に規定する親会社等はありません。

### 2【その他の参考情報】

当事業年度の開始日から有価証券報告書提出日までの間に、次の書類を提出しております。

#### (1) 有価証券報告書及びその添付書類並びに確認書

事業年度（第181期）（自 2020年4月1日 至 2021年3月31日）2021年6月25日関東財務局長に提出。

#### (2) 内部統制報告書及びその添付書類

2021年6月25日関東財務局長に提出。

#### (3) 四半期報告書及び確認書

（第182期第1四半期）（自 2021年4月1日 至 2021年6月30日）2021年8月12日関東財務局長に提出

（第182期第2四半期）（自 2021年7月1日 至 2021年9月30日）2021年11月12日関東財務局長に提出

（第182期第3四半期）（自 2021年10月1日 至 2021年12月31日）2022年2月14日関東財務局長に提出

#### (4) 臨時報告書

2021年7月1日関東財務局長に提出

企業内容等の開示に関する内閣府令第19条第2項第9号の2（株主総会における議決権行使の結果）に基づく臨時報告書であります。

## 第二部【提出会社の保証会社等の情報】

該当事項はありません。

# 独立監査人の監査報告書及び内部統制監査報告書

2022年6月23日

日本増埒株式会社  
取締役会 御中

有限責任監査法人トーマツ  
東京事務所

指定有限責任社員  
業務執行社員

公認会計士 森 田 浩 之

指定有限責任社員  
業務執行社員

公認会計士 城 卓 男

## <財務諸表監査>

### 監査意見

当監査法人は、金融商品取引法第193条の2第1項の規定に基づく監査証明を行うため、「経理の状況」に掲げられている日本増埒株式会社の2021年4月1日から2022年3月31日までの連結会計年度の連結財務諸表、すなわち、連結貸借対照表、連結損益計算書、連結包括利益計算書、連結株主資本等変動計算書、連結キャッシュ・フロー計算書、連結財務諸表作成のための基本となる重要な事項、その他の注記及び連結附属明細表について監査を行った。

当監査法人は、上記の連結財務諸表が、我が国において一般に公正妥当と認められる企業会計の基準に準拠して、日本増埒株式会社及び連結子会社の2022年3月31日現在の財政状態並びに同日をもって終了する連結会計年度の経営成績及びキャッシュ・フローの状況を、全ての重要な点において適正に表示しているものと認める。

### 監査意見の根拠

当監査法人は、我が国において一般に公正妥当と認められる監査の基準に準拠して監査を行った。監査の基準における当監査法人の責任は、「連結財務諸表監査における監査人の責任」に記載されている。当監査法人は、我が国における職業倫理に関する規定に従って、会社及び連結子会社から独立しており、また、監査人としてのその他の倫理上の責任を果たしている。当監査法人は、意見表明の基礎となる十分かつ適切な監査証拠を入手したと判断している。

### 監査上の主要な検討事項

監査上の主要な検討事項とは、当連結会計年度の連結財務諸表の監査において、監査人が職業的専門家として特に重要であると判断した事項である。監査上の主要な検討事項は、連結財務諸表全体に対する監査の実施過程及び監査意見の形成において対応した事項であり、当監査法人は、当該事項に対して個別に意見を表明するものではない。

日本坩堝株式会社におけるエンジニアリング事業の売上の期間帰属

監査上の主要な検討事項の内容及び決定理由	監査上の対応
<p>日本坩堝株式会社は、セグメント情報に記載のとおり、「エンジニアリング事業」として、売上高2,586,121千円（報告セグメント計の31.9%）を計上している。このうち、日本坩堝株式会社におけるエンジニアリング事業の売上が大部分を占めている。</p> <p>エンジニアリング事業は各種工業炉の設計施工及び付帯する機器類の販売、機器類の工事請負等を行っている。主要な得意先は大手の自動車メーカーや自動車関連の部品メーカー等であり、工業炉の新設工事や補修工事を継続的に受注している。これらは得意先における製造設備の重要な工程を担うものであり、工事完了時の得意先による検収に当たっては、契約毎に異なる材質・寸法等の仕様確認や試運転による慎重な確認が実施される。また、このようなエンジニアリング事業の特性により、耐火物事業の製品販売に比し、1件当たりの取引額は多額になる場合が多い。</p> <p>工業炉の新設工事や補修工事は、得意先と合意した仕様を満たしていることを得意先が確認して検収し、その検収に基づいて発行される工事完了証明書に記載された得意先の検収日をもって売上計上している。また、売上債権が得意先と合意した回収条件どおりに回収されていることを本社経理部が確認している。</p> <p>上記のとおり、エンジニアリング事業の売上は、1件当たりの取引額が多額になることや、施工内容の複雑性や得意先による検収の重要性などの特性により、売上計上時期について慎重な判断を要することから、当監査法人は日本坩堝株式会社におけるエンジニアリング事業の売上の期間帰属について、監査上の主要な検討事項に該当すると判断した。</p>	<p>当監査法人は、日本坩堝株式会社におけるエンジニアリング事業の売上の期間帰属を検討するにあたり、主として以下の監査手続を実施した。</p> <ul style="list-style-type: none"> <li>・エンジニアリング取引の受注・工事完了の確認・売上計上・請求に係る内部統制を理解し、内部統制の整備・運用状況の評価を実施した。</li> <li>・支店別の月次の売上状況、予算達成状況を分析し、当連結会計年度末付近に計上された売上の期間帰属の適切性の観点で期末月に売上が増加している支店の有無を検討した。また、当連結会計年度末付近の売上取引について、取引金額や粗利額などを考慮の上、検討が必要な取引を特定した。</li> <li>・特定された取引について、営業部門の責任者等に検収の妥当性について詳細なヒアリングを実施するとともに、詳細テストとして工事請負契約書や注文書、工事完了証明書との照合を実施した。</li> <li>・上記で選定されていない売上取引を母集団としてサンプリングを行い、抽出された取引に対して工事請負契約書や注文書、工事完了証明書との照合を実施した。</li> </ul>

日本坩堝株式会社における棚卸資産の評価	
監査上の主要な検討事項の内容及び決定理由	監査上の対応
<p>当連結会計年度の連結貸借対照表に計上されている「商品及び製品」は459,788千円、「原材料及び貯蔵品」に含まれる原材料は674,631千円であり、これらの棚卸資産の合計額は1,134,419千円である。このうち、日本坩堝株式会社が保有する棚卸資産は940,175千円であり、連結財務諸表上の棚卸資産の重要な割合を占めている。</p> <p>棚卸資産は、主に耐火物事業で使用する商品・製品及びその原材料である。商品及び製品のサイズや材質は得意先や用途により異なるため、多品種の在庫を保有している。そのため、得意先の設備更新や新製品開発により要求される仕様が変更された場合、見込生産していた製品が販売できなくなるなど過剰在庫が生じる可能性がある。</p> <p>この棚卸資産について、連結財務諸表【注記事項】（重要な会計上の見積り）に記載の通り、販売価格が低下した場合には帳簿価額を時価まで切り下げている。さらに、上記の通り、商品及び製品については過剰在庫が生じる可能性があることから、直近で動きのない棚卸資産について滞留期間に応じて評価損を計上している。</p> <p>棚卸資産評価損は本社経理部において、販売システムから出力した売上明細や在庫データ、在庫受払データを利用してスプレッドシートを用いて評価損計上対象となる棚卸資産を特定し必要となる評価損を計算し、経理部長の承認を受け会計システムに計上しており、当該スプレッドシートの管理や関連する情報システムのデータの保全・管理の状況が、棚卸資産評価損の計算誤りにつながる可能性がある。</p> <p>上記のとおり、会社の棚卸資産の金額的重要性と棚卸資産評価の計算プロセスの状況に鑑みて、評価損の計算を誤った場合連結財務諸表に重要な影響を与える可能性があることから、当監査法人は日本坩堝株式会社における棚卸資産の評価について、監査上の主要な検討事項に該当すると判断した。</p>	<p>当監査法人は、日本坩堝株式会社における棚卸資産の評価が適切になされているかを検討するにあたり、主として以下の監査手続を実施した。</p> <ul style="list-style-type: none"> <li>・前連結会計年度末に評価損計上を行った棚卸資産の当連結会計年度の販売状況、及び、前連結会計年度末に評価損計上を行わなかった棚卸資産の当連結会計年度の販売状況を確認し、過年度の会社の棚卸資産評価方針が適切であったのかを検討した。</li> <li>・入在庫情報に係る販売システムへのデータ集計の網羅性及び正確性、並びにそれらを担う販売システムに係るユーザーアクセス管理、システム変更管理等のIT全般統制の検証について、当監査法人内のITの専門家を利用してシステムコントロールの有効性を検証した。</li> <li>・評価損の計算に利用するスプレッドシートに入力される基礎データの網羅性及び正確性を検証するために、当連結会計年度末在庫残高については販売システムから出力した在庫データとの突合を実施し、当連結会計年度中の入在庫実績については在庫受払データと、販売実績については売上明細との突合を実施した。</li> <li>・棚卸資産評価損の計算に利用するスプレッドシートにおいて、会社の評価基準に従った必要な評価損が計算されているかを検証するため、上記基礎データを用いて監査人が再計算を実施した。</li> <li>・棚卸資産評価損について、会社の評価基準に基づいて、必要な評価損の金額が算定されているか、経理部長の承認を受けるまでの一連のプロセスを理解し、内部統制の整備及び運用状況の評価を実施した。</li> </ul>

#### その他の記載内容

その他の記載内容は、有価証券報告書に含まれる情報のうち、連結財務諸表及び財務諸表並びにこれらの監査報告書以外の情報である。経営者の責任は、その他の記載内容を作成し開示することにある。また、監査役及び監査役会の責任は、その他の記載内容の報告プロセスの整備及び運用における取締役の職務の執行を監視することにある。

当監査法人の連結財務諸表に対する監査意見の対象にはその他の記載内容は含まれておらず、当監査法人はその他の記載内容に対して意見を表明するものではない。

連結財務諸表監査における当監査法人の責任は、その他の記載内容を通読し、通読の過程において、その他の記載内容と連結財務諸表又は当監査法人が監査の過程で得た知識との間に重要な相違があるかどうかを検討すること、また、そのような重要な相違以外にその他の記載内容に重要な誤りの兆候があるかどうか注意を払うことにある。

当監査法人は、実施した作業に基づき、その他の記載内容に重要な誤りがあると判断した場合には、その事実を報告することが求められている。

その他の記載内容に関して、当監査法人が報告すべき事項はない。

#### 連結財務諸表に対する経営者並びに監査役及び監査役会の責任

経営者の責任は、我が国において一般に公正妥当と認められる企業会計の基準に準拠して連結財務諸表を作成し適正に表示することにある。これには、不正又は誤謬による重要な虚偽表示のない連結財務諸表を作成し適正に表示するために経営者が必要と判断した内部統制を整備及び運用することが含まれる。

連結財務諸表を作成するに当たり、経営者は、継続企業的前提に基づき連結財務諸表を作成することが適切であるかどうかを評価し、我が国において一般に公正妥当と認められる企業会計の基準に基づいて継続企業に関する事項を開示する必要がある場合には当該事項を開示する責任がある。

監査役及び監査役会の責任は、財務報告プロセスの整備及び運用における取締役の職務の執行を監視することにある。

#### 連結財務諸表監査における監査人の責任

監査人の責任は、監査人が実施した監査に基づいて、全体としての連結財務諸表に不正又は誤謬による重要な虚偽表示がないかどうかについて合理的な保証を得て、監査報告書において独立の立場から連結財務諸表に対する意見を表明することにある。虚偽表示は、不正又は誤謬により発生する可能性があり、個別に又は集計すると、連結財務諸表の利用者の意思決定に影響を与えると合理的に見込まれる場合に、重要性があると判断される。

監査人は、我が国において一般に公正妥当と認められる監査の基準に従って、監査の過程を通じて、職業的専門家としての判断を行い、職業的懐疑心を保持して以下を実施する。

- ・ 不正又は誤謬による重要な虚偽表示リスクを識別し、評価する。また、重要な虚偽表示リスクに対応した監査手続を立案し、実施する。監査手続の選択及び適用は監査人の判断による。さらに、意見表明の基礎となる十分かつ適切な監査証拠を入手する。
- ・ 連結財務諸表監査の目的は、内部統制の有効性について意見表明するためのものではないが、監査人は、リスク評価の実施に際して、状況に応じた適切な監査手続を立案するために、監査に関連する内部統制を検討する。
- ・ 経営者が採用した会計方針及びその適用方法の適切性、並びに経営者によって行われた会計上の見積りの合理性及び関連する注記事項の妥当性を評価する。
- ・ 経営者が継続企業を前提として連結財務諸表を作成することが適切であるかどうか、また、入手した監査証拠に基づき、継続企業的前提に重要な疑義を生じさせるような事象又は状況に関して重要な不確実性が認められるかどうか結論付ける。継続企業的前提に関する重要な不確実性が認められる場合は、監査報告書において連結財務諸表の注記事項に注意を喚起すること、又は重要な不確実性に関する連結財務諸表の注記事項が適切でない場合は、連結財務諸表に対して除外事項付意見を表明することが求められている。監査人の結論は、監査報告書日までに入手した監査証拠に基づいているが、将来の事象や状況により、企業は継続企業として存続できなくなる可能性がある。
- ・ 連結財務諸表の表示及び注記事項が、我が国において一般に公正妥当と認められる企業会計の基準に準拠しているかどうかとともに、関連する注記事項を含めた連結財務諸表の表示、構成及び内容、並びに連結財務諸表が基礎となる取引や会計事象を適正に表示しているかどうかを評価する。
- ・ 連結財務諸表に対する意見を表明するために、会社及び連結子会社の財務情報に関する十分かつ適切な監査証拠を入手する。監査人は、連結財務諸表の監査に関する指示、監督及び実施に関して責任がある。監査人は、単独で監査意見に対して責任を負う。

監査人は、監査役及び監査役会に対して、計画した監査の範囲とその実施時期、監査の実施過程で識別した内部統制の重要な不備を含む監査上の重要な発見事項、及び監査の基準で求められているその他の事項について報告を行う。

監査人は、監査役及び監査役会に対して、独立性についての我が国における職業倫理に関する規定を遵守したこと、並びに監査人の独立性に影響を与えると合理的に考えられる事項、及び阻害要因を除去又は軽減するためにセーフガードを講じている場合はその内容について報告を行う。

監査人は、監査役及び監査役会と協議した事項のうち、当連結会計年度の連結財務諸表の監査で特に重要であると判断した事項を監査上の主要な検討事項と決定し、監査報告書において記載する。ただし、法令等により当該事項の公表が禁止されている場合や、極めて限定的ではあるが、監査報告書において報告することにより生じる不利益が公共の利益を上回ると合理的に見込まれるため、監査人が報告すべきでないと判断した場合は、当該事項を記載しない。



## < 内部統制監査 >

### 監査意見

当監査法人は、金融商品取引法第193条の2第2項の規定に基づく監査証明を行うため、日本垢垢株式会社の2022年3月31日現在の内部統制報告書について監査を行った。

当監査法人は、日本垢垢株式会社が2022年3月31日現在の財務報告に係る内部統制は有効であると表示した上記の内部統制報告書が、我が国において一般に公正妥当と認められる財務報告に係る内部統制の評価の基準に準拠して、財務報告に係る内部統制の評価結果について、全ての重要な点において適正に表示しているものと認める。

### 監査意見の根拠

当監査法人は、我が国において一般に公正妥当と認められる財務報告に係る内部統制の監査の基準に準拠して内部統制監査を行った。財務報告に係る内部統制の監査の基準における当監査法人の責任は、「内部統制監査における監査人の責任」に記載されている。当監査法人は、我が国における職業倫理に関する規定に従って、会社及び連結子会社から独立しており、また、監査人としてのその他の倫理上の責任を果たしている。当監査法人は、意見表明の基礎となる十分かつ適切な監査証拠を入手したと判断している。

### 内部統制報告書に対する経営者並びに監査役及び監査役会の責任

経営者の責任は、財務報告に係る内部統制を整備及び運用し、我が国において一般に公正妥当と認められる財務報告に係る内部統制の評価の基準に準拠して内部統制報告書を作成し適正に表示することにある。

監査役及び監査役会の責任は、財務報告に係る内部統制の整備及び運用状況を監視、検証することにある。

なお、財務報告に係る内部統制により財務報告の虚偽の記載を完全には防止又は発見することができない可能性がある。

### 内部統制監査における監査人の責任

監査人の責任は、監査人が実施した内部統制監査に基づいて、内部統制報告書に重要な虚偽表示がないかどうかについて合理的な保証を得て、内部統制監査報告書において独立の立場から内部統制報告書に対する意見を表明することにある。

監査人は、我が国において一般に公正妥当と認められる財務報告に係る内部統制の監査の基準に従って、監査の過程を通じて、職業的専門家としての判断を行い、職業的懐疑心を保持して以下を実施する。

- ・ 内部統制報告書における財務報告に係る内部統制の評価結果について監査証拠を入手するための監査手続を実施する。内部統制監査の監査手続は、監査人の判断により、財務報告の信頼性に及ぼす影響の重要性に基づいて選択及び適用される。
- ・ 財務報告に係る内部統制の評価範囲、評価手続及び評価結果について経営者が行った記載を含め、全体としての内部統制報告書の表示を検討する。
- ・ 内部統制報告書における財務報告に係る内部統制の評価結果に関する十分かつ適切な監査証拠を入手する。監査人は、内部統制報告書の監査に関する指示、監督及び実施に関して責任がある。監査人は、単独で監査意見に対して責任を負う。

監査人は、監査役及び監査役会に対して、計画した内部統制監査の範囲とその実施時期、内部統制監査の実施結果、識別した内部統制の開示すべき重要な不備、その是正結果、及び内部統制の監査の基準で求められているその他の事項について報告を行う。

監査人は、監査役及び監査役会に対して、独立性についての我が国における職業倫理に関する規定を遵守したこと、並びに監査人の独立性に影響を与えると合理的に考えられる事項、及び阻害要因を除去又は軽減するためにセーフガードを講じている場合はその内容について報告を行う。

### 利害関係

会社及び連結子会社と当監査法人又は業務執行社員との間には、公認会計士法の規定により記載すべき利害関係はない。

以上

- 
- 1 上記は監査報告書の原本に記載された事項を電子化したものであり、その原本は有価証券報告書提出会社が別途保管しております。
  - 2 XBRLデータは監査の対象には含まれていません。

# 独立監査人の監査報告書

2022年6月23日

日本増埜株式会社  
取締役会 御中

有限責任監査法人トーマツ  
東京事務所

指定有限責任社員  
業務執行社員

公認会計士 森 田 浩 之

指定有限責任社員  
業務執行社員

公認会計士 城 卓 男

## 監査意見

当監査法人は、金融商品取引法第193条の2第1項の規定に基づく監査証明を行うため、「経理の状況」に掲げられている日本増埜株式会社の2021年4月1日から2022年3月31日までの第182期事業年度の財務諸表、すなわち、貸借対照表、損益計算書、株主資本等変動計算書、重要な会計方針、その他の注記及び附属明細表について監査を行った。

当監査法人は、上記の財務諸表が、我が国において一般に公正妥当と認められる企業会計の基準に準拠して、日本増埜株式会社の2022年3月31日現在の財政状態及び同日をもって終了する事業年度の経営成績を、全ての重要な点において適正に表示しているものと認める。

## 監査意見の根拠

当監査法人は、我が国において一般に公正妥当と認められる監査の基準に準拠して監査を行った。監査の基準における当監査法人の責任は、「財務諸表監査における監査人の責任」に記載されている。当監査法人は、我が国における職業倫理に関する規定に従って、会社から独立しており、また、監査人としてのその他の倫理上の責任を果たしている。当監査法人は、意見表明の基礎となる十分かつ適切な監査証拠を入手したと判断している。

## 監査上の主要な検討事項

監査上の主要な検討事項とは、当事業年度の財務諸表の監査において、監査人が職業的専門家として特に重要であると判断した事項である。監査上の主要な検討事項は、財務諸表全体に対する監査の実施過程及び監査意見の形成において対応した事項であり、当監査法人は、当該事項に対して個別に意見を表明するものではない。

## エンジニアリング事業の売上の期間帰属

連結財務諸表の監査報告書に記載されている監査上の主要な検討事項（日本増埜株式会社におけるエンジニアリング事業の売上の期間帰属）と同一内容であるため、記載を省略している。

## 棚卸資産の評価

連結財務諸表の監査報告書に記載されている監査上の主要な検討事項（日本増埜株式会社における棚卸資産の評価）と同一内容であるため、記載を省略している。

## その他の記載内容

その他の記載内容は、有価証券報告書に含まれる情報のうち、連結財務諸表及び財務諸表並びにこれらの監査報告書以外の情報である。経営者の責任は、その他の記載内容を作成し開示することにある。また、監査役及び監査役会の責任は、その他の記載内容の報告プロセスの整備及び運用における取締役の職務の執行を監視することにある。

当監査法人の財務諸表に対する監査意見の対象にはその他の記載内容は含まれておらず、当監査法人はその他の記載内容に対して意見を表明するものではない。

財務諸表監査における当監査法人の責任は、その他の記載内容を通読し、通読の過程において、その他の記載内容と財務諸表又は当監査法人が監査の過程で得た知識との間に重要な相違があるかどうかを検討すること、また、そのような重要な相違以外にその他の記載内容に重要な誤りの兆候があるかどうか注意を払うことにある。

当監査法人は、実施した作業に基づき、その他の記載内容に重要な誤りがあると判断した場合には、その事実を報告することが求められている。

その他の記載内容に関して、当監査法人が報告すべき事項はない。

#### 財務諸表に対する経営者並びに監査役及び監査役会の責任

経営者の責任は、我が国において一般に公正妥当と認められる企業会計の基準に準拠して財務諸表を作成し適正に表示することにある。これには、不正又は誤謬による重要な虚偽表示のない財務諸表を作成し適正に表示するために経営者が必要と判断した内部統制を整備及び運用することが含まれる。

財務諸表を作成するに当たり、経営者は、継続企業の前提に基づき財務諸表を作成することが適切であるかどうかを評価し、我が国において一般に公正妥当と認められる企業会計の基準に基づいて継続企業に関する事項を開示する必要がある場合には当該事項を開示する責任がある。

監査役及び監査役会の責任は、財務報告プロセスの整備及び運用における取締役の職務の執行を監視することにある。

#### 財務諸表監査における監査人の責任

監査人の責任は、監査人が実施した監査に基づいて、全体としての財務諸表に不正又は誤謬による重要な虚偽表示がないかどうかについて合理的な保証を得て、監査報告書において独立の立場から財務諸表に対する意見を表明することにある。虚偽表示は、不正又は誤謬により発生する可能性があり、個別に又は集計すると、財務諸表の利用者の意思決定に影響を与えると合理的に見込まれる場合に、重要性があると判断される。

監査人は、我が国において一般に公正妥当と認められる監査の基準に従って、監査の過程を通じて、職業的専門家としての判断を行い、職業的懐疑心を保持して以下を実施する。

- ・ 不正又は誤謬による重要な虚偽表示リスクを識別し、評価する。また、重要な虚偽表示リスクに対応した監査手続を立案し、実施する。監査手続の選択及び適用は監査人の判断による。さらに、意見表明の基礎となる十分かつ適切な監査証拠を入手する。
- ・ 財務諸表監査の目的は、内部統制の有効性について意見表明するためのものではないが、監査人は、リスク評価の実施に際して、状況に応じた適切な監査手続を立案するために、監査に関連する内部統制を検討する。
- ・ 経営者が採用した会計方針及びその適用方法の適切性、並びに経営者によって行われた会計上の見積りの合理性及び関連する注記事項の妥当性を評価する。
- ・ 経営者が継続企業を前提として財務諸表を作成することが適切であるかどうか、また、入手した監査証拠に基づき、継続企業の前提に重要な疑義を生じさせるような事象又は状況に関して重要な不確実性が認められるかどうか結論付ける。継続企業の前提に関する重要な不確実性が認められる場合は、監査報告書において財務諸表の注記事項に注意を喚起すること、又は重要な不確実性に関する財務諸表の注記事項が適切でない場合は、財務諸表に対して除外事項付意見を表明することが求められている。監査人の結論は、監査報告書日までに入手した監査証拠に基づいているが、将来の事象や状況により、企業は継続企業として存続できなくなる可能性がある。
- ・ 財務諸表の表示及び注記事項が、我が国において一般に公正妥当と認められる企業会計の基準に準拠しているかどうかとともに、関連する注記事項を含めた財務諸表の表示、構成及び内容、並びに財務諸表が基礎となる取引や会計事象を適正に表示しているかどうかを評価する。

監査人は、監査役及び監査役会に対して、計画した監査の範囲とその実施時期、監査の実施過程で識別した内部統制の重要な不備を含む監査上の重要な発見事項、及び監査の基準で求められているその他の事項について報告を行う。

監査人は、監査役及び監査役会に対して、独立性についての我が国における職業倫理に関する規定を遵守したこと、並びに監査人の独立性に影響を与えると合理的に考えられる事項、及び阻害要因を除去又は軽減するためにセーフガードを講じている場合はその内容について報告を行う。

監査人は、監査役及び監査役会と協議した事項のうち、当事業年度の財務諸表の監査で特に重要であると判断した事項を監査上の主要な検討事項と決定し、監査報告書において記載する。ただし、法令等により当該事項の公表が禁止されている場合や、極めて限定的ではあるが、監査報告書において報告することにより生じる不利益が公共の利益を上回ると合理的に見込まれるため、監査人が報告すべきでないと判断した場合は、当該事項を記載しない。

#### 利害関係

会社と当監査法人又は業務執行社員との間には、公認会計士法の規定により記載すべき利害関係はない。

以 上

- 
- 1 上記は監査報告書の原本に記載された事項を電子化したものであり、その原本は有価証券報告書提出会社が別途保管しております。
  - 2 XBRLデータは監査の対象に含まれていません。